中華郵政局掛號認爲新聞紙類 (明治三十九年十月廿四日第三種郵便物認可)
中華民國十九年十二月八日 (月) 星期一 第七千五百二十三號 (一)
THE SHENG CHING SHIH PAO

盛京時報

陰曆十月十九日
昭和五年十二月八日
中日紀元休刊

發行人 佐原篤介
編輯人 菊池貞二
印刷人 石原庄太郎
發行所 奉天鐵道町九番地 盛京時報社 電話 日二〇二三番 日三〇八三番 中四一六八番 振替口座大連一七二五番
盛京時報支社 大阪市北區堂島濱通一丁目
盛京時報支社

馮氏出洋期

(南京六日電通電) 據中國側消息張學良北上之途次在泰安馬鴻逵及在濟南韓復榘各秘密會見之結果決定馮玉祥使由青島向日本亡命馬韓兩氏擔任保護馮玉祥預定十日頃偕同唐悅良薛篤弼由青島赴日本

新州共產軍已後退

【漢口六日電通電】徐源泉所指揮之第四十八師二團及第四十四師之聯合軍爲討伐新州方面之共產軍第一軍由楊維司團風方面向新州進擊因之共產軍 向安徽省境之根據地開始退卻和緩形勢

趙戴文談出洋問題
赴日本將先到大連

北平訊云、閻錫山抵津後、曾於本月一日致電趙戴文賈景德、促其迅速首途來津、以便同行東渡赴日、趙接電後、知閻已平安抵津、遂於三日上午七時、乘正太第一次車離幷、賈景德梁汝舟朱綬光則於午車出發、三日晚曾於石莊正太飯店當晚十二時、搭平漢特別快車北上、至四日午後一時、抵北平西站、趙等下榻利通飯店四十三四號、梁汝舟並用長途電話、向天津閻住所報告、閻命即刻到天津、趙戴文賈景德梁汝舟等遂決定下午四時搭乘平津快車前往、並由利通飯店將行李物件送往車站、四時十分趙賈梁抵站、即登一一〇號頭等車、趙衣深藕色羊皮袍、戴棉風領、神色如昔、但頸瘡仍未痊、頸上纏有藥布、態度殊爲自然、與記者見面亦極和藹、朱綬光則因事暫留北平、趙等四日晚七時抵津、與閻晤面、約在津勾留一星期、即乘輪東渡、閻派往東京租房之馬伯援岳開鈍兩氏、現已回津將東京住房所租妥、趙戴文到津後、定五日由梁汝舟賈景德介紹與河北省政府主席王樹常會面、並協商是否與張副司令見面、記者與趙等到平後、即往利通飯店訪問、由趙梁接見、當即以閻離晉經過、及今後之目的、特請其談話如左、

問 先生赴津是否與閻同行

答 閻百川先生抵津後、余曾接其電召即到津、余個人意見、和平統一、爲國內人民之渴望、今閻公能毅然出國、是有深刻之覺悟、凡事一了百了余亦抱此宗旨、故決心追隨百公出洋、了此餘生、

問 閻先生何時由津啓行、

答 預定在津有一星期之勾留、然後搭輪東渡、預定路線先到大連、再轉神戶東京、並擬在沿途稍作勾留、瀏覽風景

問 閻先生與張副司令晤面否、」

答 此事尚未決定、完全爲平常見面形式、閻先生既已下野、對國事對晉事、不願多有囉嗦、

問 晉省善後如何

答 百公在未離五台之前、曾召各將領到河邊村訓話、軍隊交與徐次辰商啓予、政治完全交與商啓予、至百公離晉後則完全聽之中央、至山西現有軍隊、不下十五萬人、在事實上論、應有善後的相當處置、

問 馮玉祥之行踪

答 馮煥章先生、數日前尚在晉祠附近二十里之天龍山、以後馮離開此地、行踪非常詭秘、閻先生曾接到其親筆函、謂已準備離國、將來在歐洲候閻由此可證馮或去國、

問 閻先生將赴歐洲否

答 俟在日稍事休息再往歐洲、趙氏續云、年來國事蜩螗兵匪交加、個人深願維持永久和平、將來回國後、極希望享受安居樂業之幸福、更盼蔣主席能照江 眞兩電澈底做去云云、」

高松宮抵意

【羅馬五日聯合電】高松宮同妃兩殿下本日(五日)午後七時四十五分安抵羅馬

黑海種茶成功

【莫斯科四日蘇聯電】茶於本年內第一次以試驗方法種於黑海沿岸巴敦之大部因試驗結果異常成功故決於明年大形擴充種茶區域黑海之茶良已類於第一等

張學良談閻馮出洋

【天津六日電通電】張學良在車上向往訪之記者談話如左

滯留南京實出 於預料以外其 延緩之原因係偶患胃疾 之結果閻錫山 日內將出洋馮玉祥全無消息行踪未 明瞭目下正向山西 商震問訊照會中 關于閻馮兩氏之保 証安全已與蔣介石完全協定 別無問題至與閻錫 山會見否尚未定

眞茹無線電台完成
六日舉行開始通信禮

【上海六日聯合電】上海無線電台自本日(六日)開始對美直通信電台所在地眞茹當經交通部長王 伯群司會舉行開通典禮中外賓客等多數參列按該電台由美國無綫電公司包工去年八月起工本年十月竣工邇來與舊金山試驗通 信中美國無綫電公司與國民政府間只訂 有通信收發上之協定此外如外間所傳特殊協定並無所訂因以該無線電台 完全由國府經營者上海無綫電台尚有與 德法兩國通信之計劃就中前者統由美國無綫電公司辦理後者由法國電信公司辦理均已包工訂 議再交通部有開始對英通信之議對於與日本直接通信似有希望

和戰聲中桂局近狀
飛機炸邕與雙方軍隊調動

廣州訊云、桂局情形、現仍無大變化、自繆培南收撫張軍、馬曉軍收拾桂軍、分頭進行後、據連日外傳消息、張桂軍方面要求條件甚奢、張發奎籍口所部多屬桂軍改編、對於軍權之轉讓、恐未易實行、而桂軍之要求、外傳(一)李宗仁張發奎白崇禧三人下野、須每人由中央發給出洋費十萬元、(二)張桂軍由黃紹雄收編、在原地駐防、(三)予黃紹雄以桂省府主席名義、使負責收拾桂局、以上聞係張桂方面所主張、但此間未得和平代表繆馬兩氏之正式電告、則和平之進行、能否實現、仍在未知之數、然在此和平聲浪沉寂之中、軍事行動又告緊張、緣近日張桂軍大部出沒於柳邕武鳴賓縣各處、本月二十一日、桂軍梁翰嵩部約二千餘人、突向顏墟移動、少數在貴縣屬之大村墟留守、二十二日第八路軍警衛團陳漢光部、特於是日晨率第二營及補充營兩連向敵進攻、卒將大村圩克復、獲敵械數百、輜重馬匹甚多、據陳團長來電云『昨探確梁逆翰嵩率教導隊大部假顏墟、其後方在大村圩、必不防備、弟乘機派第二營及補充營一部、於馬日拂曉攻大村、遂不能抗、狼狽奔逃、俘獲輜重馬匹無算、現在搜索殘敵中陳漢光叩養印』、據上電所稱、張桂軍之移動原因、係防第八路軍飛機隊之轟炸、因連日飛機向邕垣城內散放傳單『閻馮下野、全國底定、乃李白張黃部逆日憑恃邕柳二城險阻、爲統一之梗、本軍爲促進全國統一起見、決盡調北伐返粵飛機連同留粵各飛機數十架、悉赴該二城施行炸燬、所有居住該城之親愛民衆、希即於三日內盡數他遷、以免玉石俱焚、同歸於盡、特此預告、希各遵照第八路總指揮陳濟棠、十一月二十一日、同時八路五十九師余漢謀部、教導旅黃任寰、亦於二十一日由賓陽開往四塘三塘、六十三師李敬揚部及十六師楊鼎中部、警衛團陳漢部、則向貴縣永淳推進、後方爲接濟空軍軍實起見、二十四日由廣州運電油五百箱、炸彈五百顆、川民船二艘、載往梧州、以便空軍應用、至敵軍方面、聞第八路軍準備大舉進攻、故日來之移動、忽趨向左右江、日前張發奎部先行開拔、以李明瑞爲前鋒、大隊推進百色、據一般傳說張軍恐今後在桂不能立足、擬率部入滇覓食、一說謂張軍之移往平馬一帶、係先對付入桂之滇軍盧漢部打通龍州一路、以利接濟云、

船舶登記法

南京訊云、立法院於十一月廿二日第一一八次院會、通過船舶登記法六十八條、茲將原文錄之如下、」

第一章 總則

第一條 凡中華船舶除總噸數未滿廿噸或容量未滿二百担者外、均適用本法之規定、

第二條 船舶登記由船籍港主管航政官署行之、

第三條 船舶關於左列權利之保存設定移轉變更限制、處分或消滅均應 登記、 一所有權、二抵押、三租賃、

第四條 船舶應行登記之事項非經登記不得對抗第三人、

第五條 登記應由登記權利人及登記義務人或其代理人共同向主管航政官署聲請、由代理人聲請登記時應提出本人簽名之授權書、

第六條 因判決確定或繼承遺產之登記、應取具體 證明文件由 登記權利人一 方聲請之、」

第七條 官署或自治團體爲登記權利人時、由登記權利人取具登記義務人之承認字據或他項證據聲請登記、

第八條 官署或自治團體爲登記義務人時、登記權利人取具該官署或自治團體證明登記原因之文據得聲請登記、

第九條、因官署或自治團體執行拍賣或公賣處分爲所有權移轉之登記時、登記權利人取具該官署或自治團體證明登記原因之文據、得聲請登記、

第十條 聲請登記應呈送左列文件、(一)聲請書、(二)證明登記原因之文件、(三)曾經登記者其登記證明書、(四)登記原因與第三人有關係者、其證明文件、(五)登記義務人之權利、登記證明文件、證明登記原因之文件、如係有執行力之判決時、無須提出前項第四款之文件、

第十一條 聲請書應開具左列事項由聲請人簽名、(一)船舶種類名稱及其載量、(二)船籍港、(三)登記原因及其年月日、(四)登記之目的、(五)證明登記原因文件之件數(六)登記費之類額、(七)登記之官署、(八)聲請之年月日、(九)聲請人之姓名籍貫住所職業、聲請人如爲法人時、其名稱及事務所、(十)有船舶經理人之姓名籍貫住址、(十二)由代理人時有經理人、之姓名籍貫住址職業、

第十二條 登記聲請書應由主管航政官署照定式印刷發行

第十三條 登記原因附有特約者應於聲請書內一併敘明、

第十四條 登記權利人不止一人時、聲請書內應載明各人應有部分、

第十五條 登記原因本無文據或雖有而不能提出者、應於聲請書內敘明事由、取具保證書副本、前項保証書應敘明聲請人確無假冒及原文件不能呈出之實情、由二人以上之保證人簽名、其保證人以在同一船籍港區域內已有船舶所有權登記之成年人爲限、

第十六條 聲請登記須附呈第三人承諾之字據者、應由第三人於聲請書內簽名、

第十七條 數船舶登記、如其登記原因及登記目的均屬相同者、得於同一聲請書聲請登記、

第十八條 關於登記義務人之權利登記證明文件滅失時、應於聲請書內叙明其事由、並由登記義務人取具保證書二份連同聲請書一併呈送、

第十九條 聲請登記遇有左列情形之一者、應予核駁回但經聲請人遵令依限補正時、仍應依原次序登記之、(一)聲請事件不在管轄之內者、(二)聲請事件、不在應行登記之列者、(三)當事人不遵令、親到受詢問或代理人權限不明者、(四)聲請書不合程式者、(五)聲請書所載當事人船舶或權利之標示、或關於登記原因之事項、與登記簿或證明登記原因之文件不符者、(六)聲請時必要之文件未備者、(七)未繳納登記費者、」

第二十條 主管航政官署登記完畢應即發給登記證明書於聲請人、登記證明書、應記載左列各欵及登記完畢字樣、並鈐用主管航政官署印、(一)登記人姓名住所、(二)登記號數、(三)收件年月日及號數、(四)船舶之標號、(五)船籍港(六)登記原因及 其年月日、(七)登記目的、(八)權利先後欄數、(九)登記年月日、

第二十一條 由登記權利人一方聲請登記時主管航政官署登記完畢、應即用登記通知書通知於登記義務人、(未完)

庫頁島第一條鐵道

【庫頁島四日蘇聯電】蘇維埃庫頁島之第一條鐵道即將告成所條者僅有十四基羅米突暴風雪對於工作之進行甚形障碍

蘇俄國有農場狀況

【莫斯科四日蘇聯電】米穀與曳引機兩托拉斯宣稱國有農場將於一九三〇年僱用農業之人二百萬以上用曳 引機十萬零四千餘輛

一九三〇年內國有農場共種地三千 六百萬公頃僱用農業工人約一百萬

一九三一年內米穀托 拉斯將組織新國有農場五十九處種地面積爲四百五十萬公 頃在此項數目中西伯利亞西部有十五處烏克蘭共和國有五處烏拉山脈有七處加托克斯 須有七處蘇維埃遠東有四處

大連汽船株式會社

▲上海 青島行
▲長春丸 十二月六日
▲大連丸 十二月十二日
▲奉天丸 十二月九日
●天津行
▲濟通丸 十二月六日
▲天潮丸 十二月九日
●龍口行 (旅順不行)
▲龍平丸 十二月五日

大連汽船株式會社 電話四一八五番
大連市敷島町六番地 永和公司 電話七二七五番 七八六八番
阪神航路專屬荷扱店 大連市須磨町六〇番 濟山兄弟商會 電話長四六八一番 五二六二番

盛京時報出版各書
哀史 定價現大洋壹元二角
文藝叢考 定價現大洋壹元
東三省古蹟遺聞續編 定價現大洋壹元
代售處 城內軍署街復泰報局 本報各代派處均有代售 鼓樓北同大印書館 鼓樓北章福記書局

打倒欺人的假藥

本藥房所製國貨甘露純用國產上等藥料專能戒除鴉片嗎啡及別名等流毒性質極穩不燥非市上以假藥騙人者可比本藥房以濟世爲懷非爲宣傳力作用若予不信敬請試驗方知言之不謬也備有說明書及簡章函索即寄每瓶現大洋一元 瀋陽總批發處 大西邊門外路北陳文忠商店 西豐三合公安 東永豐盛 遼陽德發軒 西安中和旅館 熊岳城天興隆 黎樹縣公和泉 四平街天聚亨 歡迎外城代售處來與接洽或函議均可 遼寧大西邊門北二經路北志國垣藥房啓

有記表行經理
有喊洋行
專售 坐鐘掛鐘懷表手表 新式眼鏡琺藍器皿 花樣隨時翻新
新貨到齊 定價低廉
機件精益求精
住址 總行 遼寧城內鐘樓南 支行 日站千代田通
自動電話 二一七二號

北京分此 大種皮貨廉價出售

本號向在北京十數餘年專售各種皮貨物美價廉早蒙各界嘉許歡迎 號等爲擴充營業起見特在遼寧日站千代田通分設支號 銷售各種皮服以及虎豹水獺海龍貂皮猞猁紫羔灘羊大氅斗篷無不應有盡有各式皮帽顧繡錦緞綢緞呢絨定價克己如蒙惠顧無任歡迎
遼寧南滿站千代田 十番地 天增合 八番地 協泰昌 仝啓

大綸綢緞商店
鐘樓南商會北間壁

幛料特別大賤賣 綢緞只賣布價錢

宜正華絲葛單幅幛料每架六尺只售二元五角●雙幅加倍
新花鉄機葛單幅幛料每架六尺只售三元●雙幅加倍
三閃公司緞單幅幛料每架六尺只售四元五角●雙幅加倍
加潤天寶葛單幅幛料每架六尺只售四元五角●雙幅加倍
新出鴛鴦緞單幅幛料每架六尺只售四元●雙幅加倍
注意、減價期內、金字半價、証較有虧、保管退換

七世家傳秘方
嬰兒大救星
市政化驗許可

敬啓者鄙人本博愛之誠普濟之旨監製之嬰兒鄭六星三種奇藥確係家傳七世秘方百發百中屢試屢驗具有起死回生之力非同世上各藥商之普通藥局方亦非敢效俗輩以平常藥品固其名張其詞信口赤黃希圖漁利欺人誤人也用過者當知吾言不謬患者諸君幸勿交臂失之再本藥房祇此一家並無分號有欵購者祈逕臨報端所載各售處或函知本藥房購取庶可免不肖等僞造魚混之弊

嬰 消疳散 主治食積內熱嘔吐腹痛瀉痢面黃肌瘦久服能令嬰小肥胖不論有無疳症凡瘦弱兒後通可適用

平熱散 清肺 主治驚悸失魂肺熱咳嗽氣喘胸脹身熱午後發燒一切抽搐痙癇及四時不正之瘟病純爲肺炎咳嗽之良藥也

兒 止痛膏 崗能提升嬰兒氣鼎一貼管保斷根凡小兒腹痛寒脹久瀉不愈止以及女子下部寒盛久不受孕者貼之都能奏意外之奇效

遼寧分銷處 日站茂林飯店胡同壽昇東、大西關大街興隆德、小西關信源長、大南關大德祥、大西北市場信元長絲房、中街吉順隆絲房、小東關同和大北關恒興源、大東關大街慶太成 瀋北郎家寺濟眞孟九藥房 小西關電車道朱剪爐分所西案宅
總發行處
外埠函購郵費另加一成

上海中法大藥房
遼寗新設分號啟事

本藥房爲便利東北人士採購補品藥品化裝品等起見特派專員馳赴瀋陽籌設分號一所運銷本藥房暨經理羅威公司中華製藥公司等各項出品貨物應有盡有定價特別克己茲擇於十二月十日開幕務希各界人士聯袂偕來曷勝歡迎並備贈品以酬 惠顧諸君之雅意謹啟

地址 瀋陽鼓樓西

南洋表行

遼寧城內中街電話三七七七號

開幕紀念 酬謝主顧 特別減價 九扣一月
國歷十一月廿九日起

吉林省立大學啓事

本大學擬購大批西洋理化器械化學藥品欲承者請於十二月一日以前繳納月錄費吉洋十元交易成否概不發還領取目錄估定價格檢同樣本於同月十五以前交校以憑選擇此啓

皮服大減價照碼八扣

本號自做各種細皮衣服狐猞貂獾猞猁水獺紫羔灘羊應有盡有頗蒙各界惠顧爭競購買而營業益盛爲酬謝主顧起見減價一月照原定價八扣售現望各界諸君勿失此良機也
長春北大街路東 遼寧日站千代田通五番地 哈爾濱正陽六道街 寶昌隆啓

兒童的恩物

兒童的肺嫩弱非常在此嚴寒的空氣中極易感受風寒致成各種病症如咳嗽氣喘肺炎百日咳等
保肺露 是一種平穩無弊的治咳良藥對於兒童體質非常相宜切葯味香甜極易入口雖怕吃葯的兒童們到食此露時間必能表示一種特別歡喜的樣子
定價每大瓶現洋壹圓貳角 小瓶現洋貳肆角
總發行所瀋陽大西邊門外 寶康藥行
城內代理店大西門裡路北 綺華行

開明製造眼鏡專行

遼寧城內中街

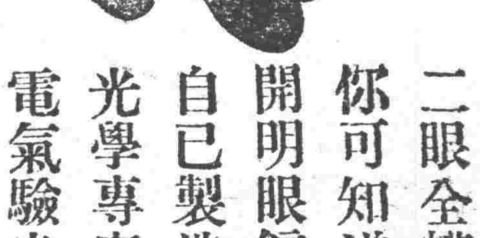

開幕一月減價
帶上眼鏡保護目光 鏡光不好二眼全糟 你可知道開明眼鏡 自已製造光學專家 電氣驗光價格公道

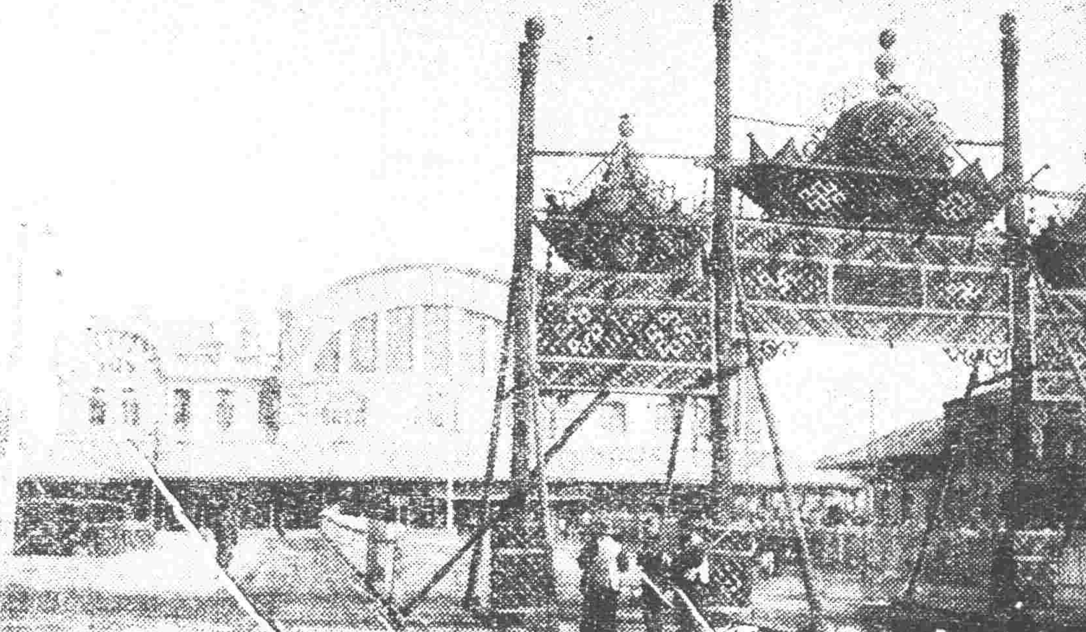

寫眞說明 北平前門站之迎張牌樓

張副司令由京抵津、已誌各報、茲者北平方面、業已準備歡迎、至張氏果否赴平雖無確定、而北平之歡迎手續、早經齊備、就中正陽門外、北寧車站、搭有極大牌樓、此圖即爲該站牌樓全景

幣制統一案 正徵求三省意見

東北金融整理委員會、現爲劃一東北幣制計、擬全改以現洋爲本位、現正徵求三省政府及商工會、對於改幣制之意見以憑參考云、

一切由田形勢防線保護等項、統歸該處管轄云、

北寧路負債 償還一千五百萬

北寧鐵路、前因修築及增設雙軌之需、曾借有外債三千萬元之數、頃聞該路經高紀毅局長力行整頓、近已將就中之公票債償還一千五百萬元、是該路之債務已不足爲慮云、

清丈清理處 結存八十萬

全省清丈局結束、在財政廳設清丈清理處後、徵至現在共結存進欵八十餘萬元、各縣未能收入欵項、該處已令各縣統限一個月內如數繳廳云、

愼密國防 另設督辦一員

據聞張副司令、以東北國防有愼密規畫之必要、是以對於江省固有之國防處、擬予擴大改組、另設國防督辦一員、綜理一切、凡吉江沿邊、隘及

冬防警捐津貼

全省警務處、現因時際冬防、關係重要、曾令各縣警隊聯防辦理在案、茲爲慰勞警隊之辛苦計、特行規定每冬增加津貼奉洋二百元、以示體恤云、

造幣廠籌備開工

造幣廠停鑄銀圓已久、上月曾將該廠劃歸官銀號辦理、並

重繪軍用地圖

東北邊防司令長官公署、以東北現有之軍用地圖、多不相符、已於日昨飭令軍事廳、重行繪製、其變更之顯著約分三項、(一)沿邊一帶、(二)屯墾區域、(三)熱河河北察省各區、該廳已飭陣軍測量局照辦云、

張副司令回瀋後 派員改編閻馮軍 副司令部由邊署兼任

據官方消息、張司令長官隨員來電、謂副座旋節、中途無多日延留、日內即行回瀋、對於閻馮殘軍、已定即派專員分往點編、酌予留去、至對陸海空軍副司令部之編制、所有各處組織、擬暫由邊署各科處兼任、將來時局底定、再另行酌編、並聞綏靖主席之人選、似不出商震石友三二人之外、暫且維持現狀云、

警務處趕造預算

全省警務處長孫旭昌、現因陽歷年關伊邇、各縣公安局之經費、明年可否增減、應行造報預算、爲此於六日飭令總務、庶務、各科趕速造報預表、呈報省府備案查核云、

東鐵運費減低

茲據路界確息、東路界歷年冬季施行季節運費本年此項季節運費、該路局現已正式頒布定于本月十日起實行、至季節運費之減率、比較往年均爲低廉、茲將由南線各站、赴長春運費率、分誌如下、(一)由五家站發、每百啟羅、金戈比四角五分一厘、(二)由双城堡發、四角零三厘(三)由蔡家溝發、二角一分九厘(四)由三岔河發、二角八分一厘(五)由陶賴昭發、二角三分一厘(六)由松花江發、二角〇七厘(七)由老少溝發、一角八分三厘、(八)由窰門發、一角五分(九)由布海發、九分五厘(十)由哈拉海發、六分六厘(十一)由米沙子發、六厘云

廁所內發現死屍

市內大北邊門外、沙土坑、於月之五日、該地西邊、廁所內、發現一死屍、約年四十許衣服襤褸不堪、係因凍餓而死、經人報告分所檢驗云、

增加航空經費 每年五十萬元

東北最高軍事當局因積極擴充航空事業、除添購飛機、增添駕駛員、並原有航空經費外、每年再加預算五十萬元、以資足用、由明年起實行云、

朝蒙支線 測量路基

瀋海鐵路局總理張志良、茲以積極興修本路朝蒙支綫起見、特派工務處長閻承緒率工程師等人員數名、前往該支綫、測量路基云、

黨務即將開始辦理 指委會經費由三省分擔

東北黨務、已決定先成立指導委員會、張學良副司令、回瀋後即將開始辦理、黨務指導委員會經費已由政委員會規定每月三萬元、遼省二萬、吉黑各担任五千、以資進行云、

公務員禁營商業 不准兼商業機關職務

遼寧省政府、現奉國民政府行政院訓令內開、查行政官吏、既爲國家服務、即各有其應盡之責、自當公爾忘私、瀆于貨利、以杜假借權利、因緣自便之漸、乃于兼營商業操奇計贏、匪獨有玷官常、抑且妨害政務、弊端百出、流品雜容、現值整飭紀綱、厲行法治之時、凡屬公務人員、尤應各自濯磨、嚴戒一切違職率行爲、嗣後各級官吏、絕對不得兼任商業機關之職務、倘從事投機市場之交易、如敢故違、定予嚴懲、凡百有位、其戒之、仰即通飭所屬一體遵照此令等因、臧主席奉令、乃于六日、通飭所屬遵照云、

派員監試村長副

民政廳長陳文學、以據安北長呈稱、職縣奉令訓練村長副計一百卅七名、刻訓練期滿、定於十日舉行畢業考試請派員監試等情、當日內派員前往云、

灤檢駐軍領餉

東北邊防司令長官公署軍需處、前通令各部隊具領十一月軍餉後、灤檢一帶駐防軍隊、特派軍需官長來省、將十一月份薪餉領訖、於昨六日、由北寧車押送回防發給云、

翟委員回瀋

東北政務委員會委員翟熙人、前者同哈爾濱辦理私務、業已完畢、由哈到長春、搭乘南滿列車、於六日回瀋、下車後即乘汽車赴商埠地私邸云、

撤懲康平財局長

財政廳長張振鷟、偏查康平縣財政局長張畏芳、侵占公欵放利、警學經費竟不放現、徵收畝雜各捐、擅發臨時收據、種種弊端、非法已極、特於五日、飭縣將該局長、交遼瀋地方法院法辦、並澈查侵蝕確數、勒令照賠云、

無頭命案 死因不明亦無主認屍

城南三區富家堡子地方、昨在城鄉車道傍、忽發現死屍一具、項下著有刀傷、身畔血跡模糊、不詳係自殺抑係被人所害、亦無人認屍、該村公會即報告公安分局、該分局即具情轉請地方法院前往檢驗云、

洮安督學報告

教育廳、現據洮安縣督學報告、該縣六校合十五級、查校長王修齡、辦學盡心、教員那仲三、教學得法、均堪嘉許、教員焦純普、張執中、董九章、等教法稍差、侯履綏、于丙章、等教學成績不佳、李鳳池、馬淑貞、孟繁星、等教法成績均差、李榮森、姜成厚等精神不振、均應加改良、教員呂王根賢講解不清、齊盛東讀音錯誤、主任張堯先、教員部景紫、教法既差、成績低下、均應加改良申斥、已飭令該縣政府知照辦理云、

令各公務員研究黨義

政務委員會、現以東北將實行黨務、而各省機關公務人員尚多不諳黨義、殊屬非是、特令飭省府、轉令各屬機關公務人員、於公餘之時、一體研究黨義、並令各主管長官、不時加以考成云、

本報新年號贈品預告 昭陵春望圖

本報每值新年、必印名畫一幅敬贈讀者、或爲書齋裝飾、或供藝術欣賞、惟因山水花卉、取材至簡、興味殊薄、終不若時裝仕女之娟麗多姿、引人愛賭、是以明年元旦附錄、特請上海名畫家小舟君在瀋精繪「昭陵春望圖」一幅、其中寫一妙齡女學生、濃春佳日、出遊北郭、徘徊昭陵而止步於雉堞之間、斜陽曼立、若有所懷、天際寒雲欲滴、類多綠蘊青松、身側金碧輝煌、盡是翼樓鴛瓦、弔古思今、大有謳歌解放徜徉自適之概、經本報用上等紙複彩套印、鮮明無比、懸於客堂臥室、無所不宜、凡訂閱本報一月以上者、隨報附贈、不取分文、特此先期預告、

商工會委員公宴盧代表

省城商工總會、自盧乃庚代表出席全國商工大會、業已歸瀋、六日該會開委員會議該會長乃出席報告大會經過、該會全體委員又以盧代表出席大會爲會宣勞、特于七日十時假青年會食堂公宴該會長云、

造幣廠改組方法

東北政務委員會、因以造幣廠原訂章程、不合現制、特行開會討論、將該廠重行改組其辦法、加委廠長一人、科長二人、科員十餘人、技士廿餘人內置兩科(一)總務(二)工務分別辦理、並規定章則十四條、飭令該廠遵行、將來改組完全後、不歸兵工廠節制、直隸省政府管轄、以便進行鑄造云、

胡匪眞大膽 連搶帶喝一夜始去

大西關同善堂前胡同門牌十四號、住戶顧俊翰、向教入家道小康、久爲匪人所垂涎、昨五日下午五時、忽進去匪人一名、年二十餘歲、手執匣槍、聲稱找衆借宿、不要驚慌、即令其包餃子、備飯畢、直至六日晨始去、計搶去現洋數百元、及衣服首飾等物、顧宅始至該管成平里分所報告、騎左右四隣傳去、現正偵查中云、

省政府調查全省官產

省政府主席臧式毅、茲因全省官產局於縣有者若干、省有者若干、軍隊營產者各若干、迄無確實調查、特通令各縣政府遵照造冊具報云、

建設獎券 决止出發

市公所、因市政建設之需、前曾一度計畫、擬發行建設獎券、茲據調查、當局因見於金融奇緊、人民大都困窮、對建設獎券、已決中止出發、至市政上之重要工事、下水道一項、即由居宰捐之入欵盡力行之、自來水一項、承商建設廳辦理、其他諸般工程、統由收入之雜捐項下撥充、酌核收入、挨次建設、決不另發債券云、

三陵及內務府官地按等減價

財政廳自清丈局裁撤、由本廳接收清理以來、對于未收價欵、迭經力促催收、而各縣收解欵數、迄未暢旺、揆其原因、由于膏腴之田、經戶承領淨盡、則價重高、佃戶成存觀望、不肯繳價、故定價高于時値、乃爲最大原因、張廳長有見及此、令據各縣、將未收價之官地、切實調查、按其時値先後呈報、詳核時値均較低廉之必要、茲經此照各縣調查、時値相近數目、現書瀋陽、遼陽、義縣、清原、海城、鐵嶺、蓋平、復縣、等八縣、按甲等收價、撫順、新賓、鳳城、法庫、岫巖、等五縣按乙等收價、北鎮、錦西、開原、營口、遼中、台安、由等十縣、按丙等收價、以六個月爲繳價領地之期、並按法價三十元核收、過期不分新舊史案、一律按現洋核收、用示督促、聞該廳已呈奉省府指令照准、乃于三日、通令各縣遵照、自十二月一日起施行、至明年五月底止、計于此六個月期內、將欠價迅數催齊報解、俾人民一體知照云、

推行義務教育 調查全省學齡

遼寧省民衆義務教育委員會、現爲積極推行計、以調查學齡兒童爲義務教育、必經之程序、以爲計劃實行之根據、經該會大會議決、應先行詳確調查、按照部頒兒童學齡統計程序、製調查表、學齡簿等項、爲省手續計、從簡組織、並劃清市與縣調查界限、以免遺漏、瀋陽營口、安東、三市範圍較廣、且在市內之學齡兒童、由市所轄調查外、其餘各縣、無論城市鄉鎮、均由教育局分區調查、統限于明年三月、製表呈報、聞該會現特將新訂調查說明書、學齡簿調查表、函由教育廳分令各縣教育局遵照、調查呈報云、

瀋陽縣務會 議決案八項

瀋陽縣長李毅、爲整頓縣政起見、特於四日召開二次縣務會議、出席人員張紹棠、李爾清、陳桂森、佟良吾、牛希伯、等十餘人、議決事項如、(一)電話局設計、四鄉裝設電話需欵九萬餘元、應另行從長核議、(二)籌設鄉村郵遞便利、擬給各村郵務管理局查照、于各處添設信櫃(三)孟家台河堤工程費、賬欵不清、由財政電話教育公安、各局長等組織清理處、切實會核明確、分呈備案(四)十九年度畝捐、須速整頓、由財政局第二科徵稽處、會同辦理、呈擬辦法送核、(六)公安局代賣印花、應催各分局迅速報解、(七)前實業所長、未結事宜、限繼任所長、于五日內辦完(八)嗣後派員調查事務、所需旅費、須實支實報、非除舊習陋規等項云、

麵粉將徵特稅 擬仿火柴稅法

麵粉一項、爲日用必需之食品、東北各省、每年需求頗鉅、向來仰給于外貨之輸入、本國麵粉、因受稅捐之重征、成本加重、以致售價過昂、行銷遲滯、而外國麵粉、僅納關稅一道、稅率輕微、輸入中國、售價低廉、致暢銷東北、形成專賣、本國麵粉、因此各種困難情形、不能與之比競、銷路日減、利權外溢、殊屬可惜、張振鷟廳長、有見及此、爲提倡國貨、挽回利權計、擬實行麵粉特稅、仿照火柴印花辦法、不論本國外國麵粉、一律征收特稅、完稅後、凡行銷內地、不再重征、並對于本國麵粉、運銷出口、概免關稅、如此辦理、庶于充裕收入中、仍寓提倡國貨之意、聞財廳現正核議進行中、將于最短期內、即可實現云、

整頓騎兵風紀 馬鞍馬韁馬鐙

騎兵訓練監部、以東北騎兵成立有年、一切設備、尚仍舊制、風紀上殊有欠妥之處、現逐計畫先將馬鞍、馬韁、馬鐙、三項、若手改善、一律用以新製而輕便者、以壯觀瞻、現正製圖說明、即當通令全部騎兵施行云、

省政府查禁村長擾民

省政府、近查各縣村長、竟有藉勢擾民、武斷鄉曲、人民紛紛來省呈控、請求飭縣嚴查法辦、以示懲戒、而免擾民等情、臧主席即于昨六日令行各縣、對於所屬村長、認眞嚴查、有無藉端擾民各情、以憑核辦云、

洋貨貼花辦法

財財廳現據新賓稅局、請示洋貨貼花辦法、張振鷟廳長、當於六日、指令該局知照、華商代售洋貨、除煤油之子口單轉運單及貨單、免貼印花外、其他各種洋貨發票、均須照章貼花云、

財政廳飭各局 無證運糧罰法

財政廳長張振鷟、以各稅局對于無證運輸粮豆處罰、法未一致、乃于六日分飭各局、嗣後對于查獲無納稅證或免稅護照運糧豆者、按正稅五倍處罰云、

財廳調委科長

財政廳長張振鷟、現以捲菸統稅科長吳暢俠、升充河北財政特派員公署秘書、遺席不便虛懸、特於月之六日、調委印花稅處科長徐郁文接充、徐之遺席委白純義接充、以專責成云、

師範校畢業生 編報實習教案

省立第一師範學校、新制二級學生、縣立師範學校、舊制科學生、均已畢業、在附屬小學實習一星期完畢、該學生等乃將實習教案、繕造、由各該校呈送縣教育廳備案云、

指定管東人犯經費

遼寧高等法院檢察處首席檢察官李樹聲、以新定管束人犯辦法、關於管束事項尚需經費特向省政府呈請指定、當經由政府飭由司法項下開支、並函高法院長史延程查照云、

派員赴京參考 度量衡制度

農礦廳現以國府新頒改定之度量衡制度、東北尚未實行、茲爲進行明瞭度量衡新制度起見、特派股長張某、偕同于喜賓劉輔君、沈雲章等三人赴南京參考度量衡制度云、

籌劃商工醫院

省城商工總會長金哲忱、現以商工醫院、院址已建、亟應籌劃開辦、昨特召集各委員、開會討議開辦經費、當經議決由該會二十年度經費抽三成、爲該醫院開辦費、並聞擬向省政府、呈請酌予補助云、

捕獲大批賣淫婦

省會公安局四分局差遣隊、於月之五日晚、奉王分局長之命、帶隊在該管界各旅館客棧嚴查串店暗娼婦女、查得大西關文華旅館內、有串店賣淫婦屯寶貞金桂珍楊雅文劉雅卿王香卿趙素貞等十二名、當帶回分局送公安局懲辦以妨碍風化云、

商工會急進建樓 準備新年辦同樂

省城商工總會建築樓房、外部業已竣工、正從事內部修造、該會長金哲忱盧乃庚、以新年將屆、擬於新樓會場舉辦同樂大會、乃飭工匠急進修造內部、務于月內竣工、以便新年應用云

胡匪劫搶大車

頃得確訊、城西半拉堡子村有農戶李某者、於六日晚十時後、赶駕四套馬車進城售賣紅糧、詎知行抵彰驛驛村附近砂崗子地方、突遇胡匪數人、各持手槍、將大車攔住行路、聲稱劫財、李某百般哀求竟不放行、遂將所帶現洋奉票共計五百餘元、脫去青布棉袍一件、臨行時將拉車牲口四匹完全卸去、騎之而逃、後經該管警局公安隊得信、前往追緝多時、竟未捕獲云、

批示

◎司令長官公署(五日)

▲姚蔚文 呈爲擬請發交鈞署副官軍法等處或其他機關服務由批准予存案遇有相當差缺再行補用仰即知照

▲賈雨田 呈爲步兵廿四旅迫擊砲連强佔市房損壞甚鉅請飭該旅將房退出以維商業由批仰候查明再奪

◎省政府(五日)

▲王問臣等 呈爲張克湘興權職等情由批該民一所陳各節並仰撫順縣知照

▲孫尙濟 呈爲聲明領槍無被假名冒領情形由批其餘槍支如數追回着即遵照

▲張嘉賓 呈請酌量錄用由批本省現在人浮於事暫時無法位置所請不准

▲楊永錫等 呈爲魏榮玉等三人結夥索欵未遂槍斃人命瀋陽地方法院輕縱裁判檢察官不予上訴由批依法核辦

▲吳蘊五 呈爲殺人盜犯證據確鑿請飭速予審判由批據呈各情仰即遵候核辦

◎民政廳(四日)

▲汪慶章 估呈爲價不公減少國入請飭縣澈查以保國土而維正欵由批仰財政廳查明

▲吳葆和等 呈爲督察員傅光雲減證殃民倚官詐財請查辦由批仰該縣澈查

◎農礦廳(四日)

▲鹿驗聲 呈爲創設綏昌料器土廠請准予註冊由批殊屬不合仰即另文詳細聲復

▲劉振山等 呈爲西安雞子圈煤鑛由批應將實在測量關係總圖呈送再奪

◎省會公安局(四日)

▲東記公司 呈爲請發戳重瀛車號牌由批是否屬實仰候令該管四分局查明核奪

▲劉香五等 呈爲誤遭匪報寃枉禱體恤予究由批候令該分局查復再奪

▲王成非 呈爲開設妓館請許可證由批仰候檢同令行政關科員詳查報核

大贈送 延年益壽維爾命新藥

近來經濟壓迫生活程度日高無有餘資去補敝號不顧虧本特犧牲一千盒買一送一一月爲限自陽歷十一月廿日起送

人之生也全賴相當補品以補助之倘一旦失補則形容憔悴百病叢生故養生健腦補腎爲先敝號有見及此特包銷美國最近維爾命新藥用化學分析功能健腦補腎增益全身血液如陽委早泄夢遺滑精神精衰弱身体虛弱早老早衰視力減退腦力衰弱頭暈眼花作事健忘用心過度心慌耳鳴婦女月經不調不姙子宮寒冷赤白帶下面生雀斑容顏早衰以上種種之症快服維爾命其功效有意想不到之魔力服七日後使覺容顏紅潤久服則諸虛百損漸復壯健功効之神難以盡述

定價每盒大洋二元 每打二十元 外埠函購一盒至一打外加郵費大洋二角 維爾命分男女兩種

遼寧小西關大街詞堂前 大生藥房

在南滿站有房產諸君注意!!

敬啓者查近來中國人諸君在南滿站所有之房産向多假日人名義登記其所有權是以常惹起糾葛之房主常要煩雜之手續並受相當之損失於國交上言之亦屬莫大之障礙敝社有鑒於斯於業務中早有信託管理之設專代華人管理各項房産目的在保護華人之産權謀有房產者之便利除國交上之障礙管理公道取費低廉手續簡易凡在南滿站有房産受損害或感不便諸君盍興乎來

遼寧日站松島町七番地 奉天信託株式會社 社長 石田武亥

洮昂齊克鐵路局標購材料廣告

列表於左

路別	標購材料種類	開標日期	開標地點	領取標單及投標押欵地點	投標押欵
洮昂	機務用色彩塗料、藥料、雜品、燒汽、釘類、工具、電氣	十二月二十一日下午一時	遼寧省城大西關平齊里齊克駐瀋材料轉運所	洮南本局材料課或駐瀋材料轉運所	現洋三百元
齊克	機務用工具、五金、水道雜品、藥品、電氣、五金、工務用釘類、綫路、建築、工具、雜品、被服、色料、石灰、磚瓦	十二月廿二日下午一時	仝上	仝上	仝上
洮昂	機務用木料	十二月十五日下午一時	黑龍江省城呼海齊克駐江辦事處	洮南本局材料課或江省呼海齊克駐江辦事處	仝上
齊克	機務用木材工務用木材	十二月十六日下午一時	仝上	仝上	仝上

懸賞緝拿私挪公欵逃員錢乃經通告

啓者上海水上巡緝局會計員錢乃經私挪公欵於本年十一月二日下午潛行離局至今無下落除由巡緝局分別緝拿外並經呈請上海市公安局暨各捕房偵緝在案茲將該逃員相片及年貌籍貫刊於後如有將該逃員捕獲送到因而追回原欵者應照追回之數提百分之五作爲賞項倘但人員獲送追欵無着者及知其下落通風報信因而緝獲者均各酬洋三百元以待特此通告

計開 錢乃經號遂權年三十五歲身長英尺五尺八寸面長黃瘦卜剛無鬚髮黑後梳上海口音操官話江蘇嘉定人最後住址馬浪路蒲柏路廣餘里十四號曾在聖約翰大學肄業並曾任杭州浙江省山墳務總局之職

上海

(柳穆)

客有與余談論上海，晞噓而言曰，上海萬惡，萬惡上海。余曰，上海何爲而惡，又何爲而萬惡，子之言毋乃太甚乎。客曰，萬惡萬惡。余曰，何說也。客曰，驕奢淫佚，四字盡之。余曰，何謂驕。客曰，有富而驕，有貴而驕。余曰，富而驕古人言之，未聞有貴而驕者也，然則奢字又何解。客曰，聲色貨利，富人有之，貴人尤甚焉。淫字無庸解，惟富貴人尤甚，世家大族之行爲不忍言之矣。余曰，何謂之佚。客曰，成安於偷惰，或放浪形骸，違禮法，喪廉恥，貧者有之，富者又甚，賤者有之，貴者又甚焉。余曰，以子之說，上海社會，亦不過惡而已矣，又何至萬惡。客曰，充其驕無所不至，充其奢無所不至，其好淫也，則更無奇不有，而因戀愛自由以至其極者，更可慨焉。佚之極，富貴者喪其身，貧賤者失其業，報紙載不勝載，故上海之驕奢淫佚應謂應惡，一般人皆有此議論，皆有此批評也。余聞之歎曰，上海之萬惡，不如是之甚也，是以君子惡居下流，天下之皆惡歸焉，有挽回上海社會風俗之責者或不以余言爲謬歟。

掘魯殷墟經過

舊譚城距今三千餘年 掘得商代之珍貴古物

記者親往視察記

濟南函云，中央研究院考古組，與山東省政府合組山東古蹟研究會，規畫開掘歷城舊譚國，及臨淄故齊都，自十一月七日開始，先發掘譚國舊城，迄今廿餘日中，頗有重大發現，掘得古物號數，已達一千一百九十餘號，約一萬件以上，除舊譚國古物【距今一千六百】餘年外，並發現譚以前古物之黑色陶器，據斷定最晚當在商末，距今約在三千年以前，實爲意外奇獲，於考古上有重大之貢獻，已誌昨報，茲將記者親往視察，繼述發掘經過如次，

記者於十一月廿九日早八點半，搭膠濟車由濟東下，九點半即到龍山站，下車後，適遇一研究有所雇掘城工人，由彼引導至龍山鎮地，在車站東北約二里許，當到研究會辦公處晤中央研究院歷史言語研究所調查員郭寶鈞君，編輯員董作賓君，當說明前來視察意義，董郭二君，異常歡迎，董君並與記者作長時間之談話，詳述此次來魯發掘譚國故城緣由經過與現在，及所獲物品種種情形，

發動之經過 據董君談，山東省籍人吳金鼎(禹銘)，爲中央研究院委員考古家也，現任齊魯大學教授，數年以前，研究濟南附近龍山鎮之一，有春秋譚國故城，斷瓦殘磚，不時發現，曾詳細報告中央研究院，近頃晉軍據濟南在該處掘戰壕，更掘出有不少古物，中央研究院鑒於此種發現之重要，於是決定派員前來發掘，先掘濟南譚國故城，明年再發掘臨淄齊國舊都，於是派傅斯年，李濟，董作賓，郭寶鈞來魯，與教育廳接洽，教育廳提出省政府常會，決定加派王獻唐(圖書館長)楊振聲(青島大學校長)張敦訥(高級中學校長)劉次簫(教育廳秘書)四人爲委員，與中央研究委員會合組山東古蹟研究會，該會成立後，推傅斯年爲委員長，李濟爲工作主任，王獻唐爲秘書，即在濟南東龍山鎮設辦事處，自七日開始發掘，麥田一畝付地主洋三十元，無麥苗者每畝付地主洋十元，現雇工人三十六名，分五組，每日每人工資四角，現已用款二千元，皆由中央研究院支付，辦事處即以李濟董作賓，郭寶鈞，吳金鼎四人主其事，茲附錄古蹟研究會辦法八條如次，

合組研究會 國立中央研究院，山東省政府合組山東古蹟研究會辦法，(一)茲經國立中央研究院之提議，由國立中央研究院與山東省政府各聘委員二人至五人，組織山東古蹟研究會，(二)國立中央研究院所聘委員由國立中央研究院歷史語言研究所推薦之，山東省政府所聘委員由山東省教育廳推薦之，(三)本會設委員長一人，由委員互選之(四)本會設秘書一人，工作主任一人，本會工作，暫分調查發掘研究三步，其科學的指導之責，由國立中央研究院任之，其保護之責，由山東省政府任之(五)本會會址設於濟南，並於發掘地點設立辦事處，(六)本會工作費用，由國立中央研究院與山東省政府分任之，遇必要時由國立中央研究院獨任之(七)發掘所得古物，均存置本會內以便研究，惟因研究之方便，得由本會通過，提出一部分，在他處研究，但須於一定期內交還本會，(八)現在發掘工作暫以龍山及臨淄爲試辦區，

發掘之成績 自十一月七日起，開始發掘，入地一米突，即發現譚國故城垣，垣闊十五米，版築痕跡，顯然可見，城垣上並有用漢磚所砌墳墓，是證漢時譚城尚有居人，而除地最上層之近代物品外，自譚城垣以下，始終未發現漢代以後之物，又足證自漢而後，該城已無居人，發現譚國文化物品，以陶器中之豆，鬲，鬶爲最多，尚有八分完好者，及掘至譚城以下，發現灰土，灰土之中，有黑色陶器瓦片，黑色陶片，實爲研究東方文化之最好資料，蓋在發現黑色陶片地層，絕未現譚國以後之物品，足證此黑色陶器，確在譚國以前，現未暇研究，雖不能確定其年代，然嘗考吾國早用石器，繼始用銅器，而在此發現黑色陶片地層中，並未發現銅器，可證明此黑色陶片，最晚亦與銅器同時，而在商代，或且在商代以前，吾等希望發掘譚國文化，而竟發現譚國以前之文化，實爲始願所不及，該次董君並取得黑色陶片相示，見其色黝黑，薄者過於康熙磁，光可鑒人，且有極細之羅旋花紋，不惟古色古香，洵可寶貴，而我國古代工業之精，實不亞於代之歐洲焉，譚城以下所得物品洗淨編號保存，編至一千一百九十三號，約萬餘件，分裝五十八箱，陶器中如豆，鬲，鼎，鬶，甑，以豆鬲爲最多，銅器中如箭鏃，泉幣半口齊刀，石器中，有石刀，石斧，石鏟(叶音)王石亦拾二枚，據考查最晚亦係漢代物，骨器，中有骨笄，骨錐，骨鏃，箭鏃牛肩胛，龜卜器，更有極鋒利之蚌鋸，蚌箭鏃就中牛肩胛古卜器係與龜甲古卜同時，實殷墟後最要之發現也，

譚城之考古 董君旋偕記者赴發掘地視察，出龍山鎮東門有一河，即水經注所載之武原河，河東岸巍然高原，突出地面，即爲譚國城，但水經載河在城東，今在城西，或代遠年湮，山河之變遷耳，步上一高原，即可望見譚城版築痕跡，每碑厚約半尺，此地鄉人呼爲鵝鴨城，或城子崖，城南端有小村，曰山城子，但據董君云，鵝鴨城始於六朝時，實在桓台縣，山城子，城子崖，或係譚子城之變音，亦未可知，城縱橫各四百五十米，完全爲一高

發掘之情形 是日值龍山鎮大會演劇，發掘停工未掘，遙望平陵城在東北約二里，城垣猶高於地面，蓋該城年代較少之故也，此時研究會主任李濟之，正在測量，董君乃偕記者至發掘地視察，掘處在城之中央，掘南北縱溝一，每溝長十米，闊一米，最深處掘至六米，潛溝下視，譚城版築痕與黑色陶片之灰土層，顯然兩截，灰土層深至六米，但尤高於高原外之平地，計劃掘十米，長之縱溝四十五枚，現已掘卅九枚，原定何再掘一横溝，現因天寒地凍，決定作罷，滿外黑色陶片，俯拾即是，記者亦拾得數片而歸，視察既畢，記者與董君又偕返龍山鎮，董君云，明春該會決赴臨淄，發掘各都城與齊王墳，當能得比較完全之物，此次缺點，爲尚未發現文字，但各種陶器上，彷彿有記號文字，歸途並聞路人三五聚談，謂研究會掘破瓦碎磚有何用處，亦有謂已掘得金銀甚多者，蓋鄉愚無知，僅知金銀爲寶也，午後二點，搭車返濟，越日濡筆記之，供考古者之研究云，

三歲嬰兒迷於深山

獵犬與印度人六百名出動山內將兒搜獲

德那巴電云，賈吉沙果命水，遊此間德那巴山中，自瀛車中出，而其三歲小兒，竟於賈氏不知之際，走入深山之內，迨衆人查覺，已失兒之所在，因德那巴山爲印度境內之產獅大山，是以恐兒發生危險，乃僱用印度人及獵犬引導者六百人，羣入山中找尋此兒，結果在七公哩地方之山坡一大樹根傍，將該三歲小兒獲得，幸爲平安無恙云，

中州出土之漢龜筴卜籌

衛輝函云，讖緯之學莫盛於漢，龜筴以外，卜家雜出，司馬遷於龜筴日者，僅有列傳，亦可知已，近時衛輝縣境，土人鋤地，發現青玉小籌，長約二寸，闊及五分，沈霾既久，斷爛不完，既經洗滌磨刮，始見文字，籌首有甲丑等符碼，以下列天干地支，如甲子乙丑之類，最下列金木水火土字樣，字作篆體，既細而長，惜僅十餘枝而已，始由土人輾轉傳觀，即嗜古者祗知爲漢器，而不詳所用，適有扶桑某君，遊展經此，謂係漢時卜籌，其符號即五行之變體，甲子下則金字，丙寅下則火，乃按納音而言，當時讖緯之書，各有繇辭，卜者探籌爲記，可以繇書解釋，如是云云，說頗近理，而玉質滋潤，決非僞託云，

前粵督張鳴岐 翁媳涉訟

天津函云，前清粵督民國杵[illegible]之張[illegible]，自掛冠後，擁資頗富，近年遯跡沽上，與世隔閡，世幾忘其人矣，月前，無端家庭中，忽起軒然大波，近且涉訟公庭，張名始復喧騰人口，訟事始末內幕，極爲複雜，而津市報紙，迄未揭載，或亦消息之不靈通也，緣張頭腦陳舊，與新潮流未能合轍，公子季衡，家學淵源，頗能跨竈，數年前，聘凌淑華女士爲室，凌系出大族，稽嘗久謝，有一兒，居日租界，女思想新穎，非舊家庭之女子也，昏後時周旋於交際之場，公子溺於牀第之愛，尚無不懌，而張則深不謂然，屢加規責，翁媳之間，感情日惡，然凌我行我素，初不因翁言而止，張恚，移書凌兒，竟有與清白家聲有關之言，凌兒詫異，以書示妹女慣，適張誕日，女擬於祝壽之際，當衆質問，不謂張先發制人，不待啓口，即厲聲斥女，女大哭去，居姨氏家，匝月不歸，繼上書乃翁，索衣食費，張又復書責之，書中且多污蔑之詞，凌益怒，乃延萬兆芝律師以侮辱名譽罪，控張於法庭，張亦聘江庸律師辯護，至今猶未判決也，或言凌女之遽爾興訊，緣出走後數日，在平安電影院中解居張子，猶有餘情，張子初約某處會談，屆時，張子竟食言，凌以張子不念伉儷，遂趨於極端耳，

三言兩語

○○○ 一個人能想得穿看得破，雖處逆境，亦覺愉快，否則雖處順境亦多煩惱，

○○○ 往往十拿九穩之事，頗多臨時變卦而失望者，故無論辦什麼事，在未成功前，切忌誇口，

○○○ 世之善於用人者，恩威並施，能使智愚均稱其職，而獲實效，不善用人者，措置失當，能使智者如坐針氈，愚者怒形於色，乃從此多事矣，

○○○ 一個女子，非到結婚後，決不能明瞭對方的眞面目，因爲無論那個男子和女子往還，在沒有達到目的時，決不肯把眞面目顯露出來，

○○○ 夫婦間的愛情，中途易起變化，惟有慈母愛子女之心，永遠澈烈，

○○○ 穀賤果然窮人的福音，但因米貴而高漲的物價，也要隨之低落才好，

○○○ 愛國救國非少數人口頭宣傳所能奏效，須從上下一心抵制舶來品入手，

○○○ 西北風緊張中，窮人以饑寒交迫之故，肉體上的痛苦，當然比富翁高上萬倍，可是富翁以盜賊環伺之故，精神上的痛苦，也要比窮人高上萬倍哩，

朔風凜冽◎◎墜指裂膚 塞外隆冬奇寒

「預防皮膚皸裂法」

皮膚皸裂，爲冬日最冷多見之疾病，在隆冬將屆北風凜冽之季，即爲本種症狀發生之時，茲時將該類症狀及預防之方法，約略述之，或亦爲讀者所樂聞歟，

所謂皮膚皸裂者，係皮膚受過伸展而發裂，原來皮膚固有之彈力性，失却而分開，此即謂之皸裂，或龜[illegible]，且皸裂易發生於吾人全身皮膚緊張强度之處，譬如口角鼻翼手指手背足趾肛門周圍乳頭及各關節部，皸裂之高度者，躁表皮裂開爲潤濕性，若深達眞皮時，則呈出血性，遂成有疼痛性皸裂，然則冬日何以有皮疼皸裂之發生？係由於皮膚周圍溫度調節之關係也，當然氣候溫和之際，周圍溫度昇高時，則皮膚之彈力纖維弛緩，乳頭中之血管充血，血液之輸入加多，因此誘起强劇發汗，因汗之蒸發而排去溫熱，故皮膚濕潤，其伸展度弛緩，固有之彈力性，亦不失掉，故於天氣溫和之際，而不見皮膚皸裂，以此故也，若夫冬日因溫度低降，加以寒風之襲擊，皮膚蒸發水蒸氣之量甚少，因之分泌皮脂之機能減弱，故皮膚失滑澤而呈乾燥，於是則皮膚彈力纖維緊張，同時皮膚之血管亦貧血，血液循環減少，故易罹皸裂現象，

欲預防皸裂，須使皮膚强健，循環佳良，自夏日起施行冷水浴，以增進皮膚之抵抗力，并時時自肢端向中樞施行摩擦，——例如手足則自手足之末梢起，向上部施行摩擦，使末梢血行旺盛，則皮脂之分泌增加，易發皸裂之皮膚，例如口角鼻翼手指手背足趾肛門周圍乳頭等部，在冬季須嚴密保護，循環障礙，皮脂分泌減弱，此等病人均易罹皮膚皸裂，故有是等疾患者，須早日請醫生治療，在冬日爲吾人常遭遇者，每因小小皸裂，不幸被病菌傳染，不特可以致患部爲之病，且可因此受傳染達於全身血行，其危險至大，尚斷不可淡然視之，

健腦補血劑 **新益腦**

專治神經衰弱症例如健忘失眠精神恍惚驚悸遇事心跳多疑治肺肋間神經痛遺精陽萎四肢痳痺痙攣好氣好怒頭痛頭暈上充迷忽心煩不快遇事着急好思索耳鳴頭響等症 腦力不足血氣虧欠服此藥可以補添氣血恢復腦力(每瓶二元每打二十元)

遼寧省小西關百換製藥公司出品 本埠各大藥房皆有代理 本埠代理店 安東復春堂福興堂營口豐利藥房洮南永和堂同和慶江省中西藥房長春興亞藥房吉林永吉藥房開原牛施醫院小孫家台世界西藥房安東豐康西藥房

療肺新藥 効力偉大 **康肺露**

理肺益氣．清痰止咳．剷滅肺菌．保肺健全

主治感冒傷風咳嗽久咳痰喘氣逆喉癢氣管枝炎肺癆痰中帶血以及肺部諸疾均奏奇效

價目每瓶一元五角 每打現洋十五元

遼寧小南門裡大街路東樓房 總發行蔭華大藥房 自動電話五[illegible]號 【外埠】函購先行寄款郵費不加 本城各埠各大藥房均有出售

◎贈送 化學實驗 **復茸大補丸** 大犧牲一仟料

啓者本莊經營復茸已四十餘年向在東省山裏關廠一帶專事收集老山人復梅花鹿茸珍奇異寶本莊爲救國強民起見抱定民國必爲宗旨今不惜血本特將上的復茸用化學奇法製成純淨的復茸大補丸去糟粕而留精華實地試驗功效較前增加十倍以上男婦老幼可服四時咸宜老無害 通復茸之劣弊今特備一千料爲衰弱人謀健康爲社會謀幸福將此報剪下外附郵包費及手續費郵票二百六十分即將化學實驗復茸大補丸即送兩料價值大洋十元送足一千料爲止決不致誤送良機難再幸勿交臂失之來函務請卦號恐遺失 氣血兩虧衰弱無力等症

價目現大銀圓半料三元一料五元 閣廠德祥復莊

遼寧總贈送處 小西門外電車道東 嚴華大藥行

感謝良藥

敬啓者敝人素嗜鴉片烟癖以致身體衰弱已極百事俱廢困苦萬分眼見家道已衰將有凍餓之迫經友人王君勸服遼寧小西門北電車道東嚴華藥房之嚴華戒烟丸言斷癮頗爲神速即購半打豈料一服此藥後果然奏效如神速用締緣敝人十不感疼苦遂照服及一打之數已完全戒淨突竊思敝人十餘年之烟癮今一旦用嚴華戒烟丸戒除淨盡實深感佩受恩之大無可爲報謹此登報略盡謝忱

敝人郭星垣啓

通遼盛京時報分館啓事 遷移南街 報差開除

本館遷移新址至南大街新開胡同西路北春盛煤廠前院二層屋各界如有少報抑或積押晚送隨時電話問春盛煤廠當碼八十五號代爲通告敝館即嚴爲催送以重新聞而便閱者因報差取欵胃開條現正嚴查中以俟究追保人外日後另派收欵員以杜流弊久界証明發記倘有異樣記便示知列登廣告或訂報應加遼送特此聲明

北鎮分社緊要聲明

本分社由六月一日蔡訪員辭職後並無另委訪員茲聞本城北街住戶楊鳳閣係營口福合長執事因煙案詐財等情傳聞冒稱本社訪員本社由六月間概無訪員名目此後如有訪員招搖敲詐行爲本分社概不負責特此聲明

本分社主任謹啓

露佈 **確實證明** 各界實驗精血素藥片特效之鐵証露佈於左

●遼寧東北陸軍講武堂上校教官金繁先生來函云鄙人測身軍政兩界歷有年所遂致精神虧損而感受操勞過度之症矣每一動作則四肢疲倦服藥無數均未奏效自服精血素一盒甫罄即覺精神舒暢氣力倍增服至半打前病盡失宛如少年洵非世上一般補品所可及誠體弱者之救星益壽與身之聖藥也 四月二十六日啓

●瀋陽縣稅捐總局經徵課課長王肇紹先生來函云鄙人幼年久在行政衙署充差以致近年以來身體瘦弱無力飲食減少屢醫無效今春友人劉君勸服精血素藥及兩打前症霍然盡失誠乃濟世之奇珍妙藥也感澤之餘特布草函明謝 六月七日啓

●東北邊防軍司令長官公署侍衛副官處上尉侍衛何興武先生來函云精血素藥片治精神短少身體衰弱堪稱特效

●東北憲兵司令部衛生課班長王叙卿先生來函云鄙人幼年求學之時即患精神短少身體衰弱服藥無效自服貴行精血素藥片後身體日見強壯精神非常舒暢誠乃世界上之補品也 五月二十九日啓

●長春天寶金店劉基業先生來函云精血素藥片治愈彼之遺精之症不過半月期間竟而斷根眞乃希世無上之妙藥也 五月五日啓

●洮安縣永泰昌經理郭文海先生來函云鄙人因經濟操勞遂致精神減少面黃肌瘦並咳等症服遍諸藥殊鮮效果後服精血素半打竟得諸病消除康健勝昔實乃濟世妙品補品之明星也 五月二十三日啓

●東北陸軍第一旅第七團本部上尉副官孫學稼先生來函云鄙人身體素弱又加孫學成幕十餘春秋勞碌案頭遂致精血兩虧加不消化夜不成眠四方醫療終未見效後服精血素藥片未數盒大覺沉痾五起精神復元奕奕氣勃勃逾昔誠乃濟世之妙藥也 六月十三日啓

●柳河縣公安局警察教練所教務主任孫維封先生來函云鄙人案患夜夢遺精神經衰弱之病多方醫治迄未見效自購服精血素藥片一月之後宿疾霍然痊癒精神食量頓行加增枯黃面孔業已變爲紅潤矣眞乃滋補之聖藥也 六月十六日啓

●駐保定府南關東北邊防第一軍步兵第六旅第八團中射砲連連長李瀋明先生來函云逕啓者鄙人側身軍界七年餘矣歷經戰役晝夜乏眠亦未覺若何疲倦本年四月間忽來新夏幾經服藥未能全愈由是精神恍忽元氣不足時作心跳等症雖遍覓良方屢服終歸罔效適閱報載有精血素一種能治斯症當即函購一打照量服用未及服完頓覺神泣精爽諸症若失方知藥言之不謬也願吾同病者請嘗試之用特函請登諸報端以誌謝忱 十一月二十二日啓

各界証明感謝精血素藥片之函件頗多不能同時備載倘祈使函諸君諒之是幸

精血素藥片定價現洋 大盒五元 小盒二元七毛

東北總批發處 駐遼小西城門北太清宮對過 普克德藥行

各省城鎮各大藥房均有出售

六合春中西藥店 遵古製成各種丸散膏丹一概俱全

●國人崇拜西藥之心理 自海禁大開，歐風東漸以來，我國人對於一切事宜，力求維新，並極端崇拜東西，各國之物品，不論其適用與否，但係舶來之品，無不視如拱璧，爭相購用，而製造家亦極力仿造，以期博國人之歡迎，即以西藥而言，社會之人，率多重視西醫，樂用西藥，而對於我國數千年傳來之中醫中藥，反多蔑視之，愈號稱知識階級，偉大人物，愈偏重此種心理，至西醫西藥，是否優於中醫中藥，是否適宜於疾病體格，則概不過問，是以業醫及售藥者，皆欲以西醫西藥之名稱相號召，即以哈埠各藥店而論，凡製成之藥，率多錫以類似西藥之名稱，如某色補丸，某興寶，某殘靈等皆其証也，究其功效如何，殊鮮聞知，蓋製藥之心理，以社會人數之衆，如各購試一次，即可大發橫財，固不必求其有效也，存心如此，其藥可知，一般人等，何竟受其愚而不悟耶，

●我國古方成藥之效驗 中國古方所製之成藥，如牛黃清心丸，回天再造丸等，經歷代明賢，及各大醫家，研究試驗，對於主治各症，均有特效，歷試不爽，千百年來，未有斥其爲偽者，即間有用之不效者，或係藥材不眞，以偽冒充，遂致大好方藥，無用者，且久泯滅，殊爲可惜，

●同仁堂藥之由來 社會人士購用古方成藥者，率皆稱道北平同仁堂所製各種藥品，即售藥者，亦以經售同仁堂各藥，爲有增值，查同仁堂所售各種成藥，皆係遵照古方製成，並非獨出心裁，自立方案，亦非竄改古方，另立別名者，然其所以能博社會信仰者何也，蓋以其對於原方，所用之藥料，皆能遵古炮炙，如法配合，既不肯以偽頂眞，亦不肯以劣替優，至某藥量數宜若干，無論如何貴重，決不稍有減輕，所用不替，不增不減，遵古炮製，不稍作偽者是也，故能名播全國，婦孺皆知，而古方成藥，確具治病之功效，即此亦可大白於世矣，

●本店遵古製成之各藥 本號開設以來，即設立成藥部，專售各種成藥，皆係按遵古方，用眞正地道藥材，如法炮製，所成者，凡製藥之手續，應有盡有，不稍省工，所用藥材，皆精選上品，不以劣貨頂替，無論何種貴重藥品，應用者必用，不稍減輕量數，務使一種成藥，確具一種效力，決不自欺欺人貽誤用者之病症，收起死回生之效，決不以偽先眞，用特開列藥名，及主治各症，宣布週知，患病諸君，請一試用，當知言之不謬也，現在製成之藥，有以下各種，

牛黃清心丸 專治中風不語，牙關緊閉，不省人事，口眼歪斜，痰涎壅塞，精神昏憤，氣迷痰火，左癱右瘓，手足麻木，半身不遂，傷寒，邪熱發狂，小兒急慢驚風諸症，

回天再造丸 專治半身不遂，左癱右瘓，口眼歪斜，牙關緊閉，中風不語，昏迷猝倒，口流涎沫，不省人事，言語不清，四肢麻痺，拘急不仁，舌笨强硬，痰火上升，及各種熱毒，諸症，

神效蔘茸丸 專治腰痛，腎虧五淋白濁，四肢倦怠，步履艱難，陰虛盜汗，夢遺滑精，夜睡不安等症，

牛黃安宮丸 專治男婦老幼，瘟疫傷寒，痰迷癲狂，譫語發狂，忽寒忽熱，骨節痛疼，五中煩熱，瘟毒斑疹，精神悶亂，心煩躁急，中暑中風等症，

秘製舒肝丸 專治兩脇脹悶，心胃刺痛，嘔吐痰飲，咳嗽帶血，喘促不寧，驚悸不安，夜不能寐，腰背痛疼，不思飲食諸症，

秘製鹿胎丸 專治男子諸虛百損，精寒精冷，元氣不足，婦人子宮陰寒，經水不調，月事愆期，崩漏帶下，血枯經閉，久不孕育，虛勞咳嗽，頭目眩暈，諸症，

小兒太極丸 專治嬰兒諸驚，四時瘟疫，邪熱咳嗽，氣急痘疹，瘡毒餘毒，寒熱往來，煩躁不安，及一切風痰食水，瘟疫時症等病，

神效蘇合丸 專治中風，不語，牙關緊閉，感冒風寒，心腹脹痛，白術陰寒，婦人產後頭目眩暈，風寒嘔吐，諸症，

驚風抱龍丸 專治嬰兒急慢驚風，四時瘟疫，邪熱煩躁不寧，痰嗽氣急，痘疹未出，抽搐天弔諸症，

三黃寶臘丸 專治跌打損傷，毒蛇風犬咬傷，瘀血凝滯，痰迷心竅，癆傷破傷，及婦人產後惡血不盡諸症，

明目羊肝丸 專治腎水枯涸，瞳人散大，兩目失明，迎風流淚，雙目昏花，視物如烟，中帶血，槍彈刀傷，

古方三腎丸 專治下部虛寒，臍腹冷痛，腰腿痠痛，陽萎夢遺，精冷精滑，淋濁虛疼，及翳雲障膜一切眼疾，

舒筋活絡丹 專治中風癱瘓，半身不遂，口眼歪斜，不省人事，風濕麻痺，四肢痛疼，骨節酸痛，筋脈拘攣，目眩耳鳴，手足浮腫諸症，滑白濁，便頻尿短，濕熱痿縮，濕作痒等症，

神效七厘散 專治跌打損傷，骨斷筋折，墜車落馬，瘀血凝結，皮膚破裂，毒蛇蟲傷，瘋犬咬傷，

痧氣靈丹 專治陰陽反錯，寒熱交爭，受觸穢中寒中暑，山嵐瘴瘧，以及絞腸痧，霍亂諸症，

時疫衛生寶 專治時疫吐瀉，火亂轉筋，頭暈眼暈，四肢厥冷諸症，各藥用法，均詳仿單內，並

此外尚有種類甚多，不及備列，有各種補身良藥酒，治病尤效，以上各藥，皆爲本店所製成者，不但藥品精良，而且裝璜美麗，封固嚴密，雖久歷時日，不變藥性，故無論家居旅行，均宜常備數種，以備不時之需，倘遇急病發生，不暇延醫購藥時，即對病狀投以相當藥餌，立可化險爲夷，轉危爲安，實有回天再造之力，起死回生之功也，

哈爾濱八站許公路 六合春中西藥店 經理張堯風啓 自動電話三四三八

五淋白濁一服断根
哈郎淋濁丸

◎可怕的淋症

顏如桃花被以錦繡見如天女神仙而其體內則梅毒淋毒等之窟宅也

折花攀柳綺翠偎紅只是一夕之歡而貽百年之禍者往々有之美人可怕不特傾城傾國也世之年少男女染受淋症

◎多泄膿汁陽莖紅腫
◎尿溺澁滯混下血液
◎龜口封閉膀胱發炎
◎疼痛異常苦如割刀
◎夜不安眠精神悶鬱
◎見如治癒時常排膿

其痛苦異常或用坊間便藥彌縫一時或爲庸醫所誤病入膏肓噬臍莫及矣速服順和公司所發售哈郎淋濁丸（如服他藥無効之疢濁重症者特製哈郎淋濁丸購服定能應响）插入尿道哈郎治淋座藥則尿道中所潛伏之病毒以化學作用悉數驅逐剷除掃絕根本不至十天其痛苦消滅斷無再發之虞世之患淋病者速服哈郎淋濁丸庶幾無貽百年之悔矣

哈郎治淋座藥以尿道消毒作用猛烈近來應用花柳病之豫防者甚多以此藥挿入尿道或塗布龜頭部即可完全豫防花柳之傳染也

藥價
哈郎淋濁丸 特製加料 大瓶四元五中瓶二元五小瓶一元二 普通製者 大瓶二元中瓶一元二小瓶六角
哈郎治淋座藥 大盒一元 小盒五角

哈郎良藥總發行 大連 順和公司

一切疼痛服下立止 哈郎止痛片

何種疼痛吾人最難忍也敝公司多年研究自出心裁發明一種良藥精製而成名曰哈郎止痛片如頭痛。牙痛。眼痛。腰痛。經痛。背痛。骨痛。傷風等症服用之在三分鐘之間必能治癒矣藥價每盒三角

代售處

哈郎各藥各埠大藥房均有代售

洮南興隆街 和發順
黑龍江省城 富山堂
奉天日本站 誠昌堂
鐵嶺西門裡 義和堂
奉天小西關 廣濟堂
奉天鼓樓南 五新
營口永世街 中西
哈市傅家甸 長壽堂
安東市場通 誠昌堂
遼陽西大街 義和堂
遼陽大和通 安達
千金寨東街 德泰興
哈爾濱道外 寶球
吉林糧米行 五州
安東道署街 瑞泰
長春北門外 中西
大連監部通 華泰

合名會社 大倉組

營業科目

電裝電機　各種機械　鐵道材料　五金雜貨　銀鐵水管

硬煤煙煤羊毛皮件呢絨五穀雜貨電氣機械器具海味肥料汽車並其材料油類木料焦炭硫磺黑鉛道木洋火綿花洋絲洋布

總行 日本東京京橋區銀座通二丁目七番地

分行 北京。天津。上海。九江。香港。遼寧。各口。大連。本溪。倫敦。紐約。漢堡西士他以及其營主要地方

包辦工程　代理水火　人壽保險

遼寧出張所 遼寧浪速通四六地

日本電話 二八八四番 二九四九番
總辦室 三五七九番
總辦公館 二五六五番
中國電話 四四六一號

廣告 遼寧萬芝堂藥店

優草 補腎丸　　立止 咳嗽藥

此藥專治男子先天不足後天虧損少年破身太早房勞過度腎虛腎寒精冷如氷不能種子陽痿不興興而不久夢遺滑精腦髓空乏腰痛耳鳴精神短少自汗骨蒸以及婦女經脉不調赤白帶下下元虛冷久不孕育等症服此藥添精種子狀陽補腎大有奇功

每匣現大洋一元五角一打十五元半打八元整

專治男女老少諸般咳嗽不論年深日久虛損勞傷咳嗽吐血痰中帶血傷力咳嗽肺虛痰喘唾臥不安飲食少進內傷外感肺經不清此藥善能止咳定喘養血清痰能補能和能清能散管保去根永不再犯立見功效

每付現大洋四角五付一元八角十付三元五角

醫士宋子岐 上午八點至下午二點在大西關應診 下午七點至十一點在日本站支號應病
遼寧 大西關萬芝堂啓 分號設北市場 中國電話一一四三
醫士宋子岐劉春廷孔益忱應診

外埠函購藥品郵費自備

今又支號在日本站千代田通六街路南大樓便是

今年哲嗣可免患痢

苟備嬰孩自已藥片及時施用

據廣東龍門樹澗口福音堂鄧君愛中之經驗嬰孩自已藥片確係防止小兒痢疾之無上妙品鄧君之言曰「長女惠璐次子建璘去年夏秋均患痢雖服各藥終不斷根以致纏綿日久形體瘦弱乃自去年服用嬰孩自已藥片以後胃納激增竟成康健又三子建環現年二歲亦服此片得獲壯强今年夏秋鄙人三個子女均無痢疾具甚强健是嬰孩自已藥片之功眞可感也」

嬰孩自已藥片統治小兒各種腸胃疾病

各藥房均有出售

或直向上海江西路四五一號韋廉士醫生藥局函購每瓶七角每六瓶三元五角郵力在內

老藍刀牌香烟

香味異常人皆愛吸

學生注意！預備書券三千元分甲乙丙三等贈獎

徵集全國中小學國語文成績……代收稿件處瀋陽鼓樓北廣益書局

辦法列下

[illegible] 以中小各校學生最近的作文成績，曾經教師改正；而加批語者爲標準。小學文字必須完全語體的，中學則文言語體並採，不拘一律須加新式標點。

期限 自十一月十日起至十二月十日爲止，惟路遠交通不便之處，得展限十天。

評選 上海本總局特聘請教育專家，將各該應徵投寄之文稿；截止期限後，彙集齊全，逐一將該稿成績細加評選，分（甲）（乙）（丙）三等贈獎、不列等者無獎。

獎品 由上海本總局特印書券計大洋三千元，按照等例（甲等贈書券十元　乙等贈書券六元　丙等贈書券二元）秉公給獎，以增讀書與趣。

姓名地址 應徵者須將在校的年級本人住址名姓；載明題下，以便通信。

附告 來件無論錄取與否；原稿概不發還，以省手續。

美國 巧拿淋 新到

主治

五淋白濁。便尿不清。尿道潰爛。小便困難尿中混血尿道閉塞。膀胱發炎。疚濁重症請購試之定能應驗如神一瓶除根永不再犯

代理店

遼寧五州藥房 遼寧中西藥房 遼寧大德生 遼寧歐美西號 遼寧歐美東號 遼寧大吉祥 遼寧北市場恒濟堂 遼寧大西關泰和堂 遼寧同德西藥房 遼寧利濟藥房 四平街天德堂 四平街徵慶長 四平街增順興

四平街德慶興 洮南德慶仁 洮南永和堂 洮南和發藥局 遼原大德慶 遼原大生堂 遼原廣聚成 通遼德和發藥局 八面城德慶同 八面城和發增 范家屯大德新 范家屯天德慶 范家屯端生祥 新民屯新發德 溝幫子廣生堂

錦縣福隆永 錦縣福金生 義縣大增號 綏中東和堂 山海關公和祥 開原德祥厚 開原德泰臨 開原生至堂 鐵嶺福合盛 鐵嶺合發久 昌圖德泰王 公主嶺三合公 千金寨信仁堂 本溪縣春興堂 本溪縣慶和誠

鳳凰山德厚興 鳳凰城大生恒 鳳凰城大德生 安東福興堂 安東大生東 安東恒興藥行 安東東益增 安東瑞祥泰 遼陽福春堂 遼陽義和仁 遼陽源興成 遼城天鉅順 海城天福福 蓋平大德一堂 大石橋德一復 營口佳興號 瓦房店康德記 普蘭店志義成 普蘭店順德記 錦州志義成 金州志義成 熊岳新泰成

大連西崗廣興堂 大連西崗天和藥房 大連西崗志義成 大連西崗同德藥房 大連市華泰藥房 大連市華西藥房 大連德記西棧 大連增□藥房 大連康德記 大連德記全棧 大連劉家屯 大連志義成 三十里堡志義成 旅順仙芝堂 全大德堂 長春世一堂 長春同德堂 長春天和堂 長春天育堂 長春中西藥房 長春泰和祥藥房

長春義和謙 長春天益慶 張家灣德泰增 雙城堡世昌增 雙城堡德興厚 雙城堡永德堂 阿城世昌永 阿城世一堂 阿城永德堂 一面坡玉盛隆 一面坡德和鈺 橫道河天合堂 梅林站會興福 寧安縣振興堂 寧安慶升堂 寧安大和堂 安達站誠泰裕 安達站□盛隆 安達縣延壽堂 呼蘭河錦和彩 呼蘭河天和堂 呼蘭河德興恒 呼蘭河復聞堂

呼蘭河永德堂 通河縣同發興 通河縣和發通 甜草崗新來春 昂昂溪育生端 巴彥長發藥店 木蘭縣永發全 同賓縣吉盛宏 方正縣和發長 三姓德慶昌 三姓同益和 三岔河同慶和 三岔河天德堂 三岔河同順和 扶餘縣慶昌福 農安縣德泰增 克山縣德興祥 樺甸縣天益堂 蘭西中西藥房 大賚衛生藥房 海拉爾洪德堂 西集廠同發德 明水縣廣增和

烏吉密大德昌 佳木斯德慶宏 寶縣榮陞久 拜泉濟泉藥房 烏球河天義慶 十二井子同盛泰 林甸成盛永 二克山順盛茂 富錦縣泰華西藥商行 吉林泰華西藥 行黑龍江泰華西藥房

設無處購買請將欵寄至總發行所哈爾濱立即奉上不悞價目每大洋二元五角每打廿五元

這是空前未有之發明淋濁除根聖藥巧拿淋丸 Gonorrhea Tablets 專治疚濁淋症醫藥無效或時愈時犯試服此丸定可斷根因該丸內含三大要素即一純檀香(Sandal)二梅天靈藍(Methylen Blue)三沙斐爾(Salol)此三種藥品均係殺菌滅淋清掃尿毒之貴重藥料凡各國醫學博士無不稱贊爲决妙品

遼寧代理店韓楊南總發行所 大成大藥房

家庭之眞幸福是由健康所產生補血强精劑中之最優秀品

注意

樣品贈券

請將貴店之補血强精補爾多壽樣品擲來一瓶爲盼此致

大連市浪速町一四七 藤澤商店大連出張所啓

[住址]

[姓名]

將此券剪下寄來。即由郵贈送樣品一瓶

芳香美味不害胃腸且可增進食慾

補爾多壽

本劑乃用獨特之方法微妙之技術使鐵與蛋白質結合而成者也—與人体肝臟內重要成分之造血素是同一集成。故服後完全吸收。迅速同化。以供造血之用外。又能刺戟血液新生機。迅速新陳代謝作用。促進体內諸機關之運動。以活潑組織之發育。興旺營養及排泄作用。爲從根本健壯體質之最高級强精劑。故若能常服補爾多壽。有病者百病去身。恢復健康。無病者、充血益精。返老還童。常能確保潑溂的健康。青春之美貌。性慾之滿足。夫婦的融樂。故爲閤下之健康。家庭之幸福。計而請賞用補爾多壽矣。

東省各地大藥房均有代售

總經理處 大連 日本賣藥會社

總發行所 大阪 藤澤友吉商店製藥廠

大連支店 大連市山縣通七番地

CB-61

老劉氏樂仙膏婦女科聖藥

減價一半

劉氏樂仙膏貼法

婦人患病貼肚臍 男子患病貼患處

仙膏價大貼大洋六元中貼大洋四元小貼大洋二元小貼大洋一元 仙用料十二元

劉氏樂仙膏專治婦女諸病神效列下

產後肚痛 婦女乾癆 經不調 赤白帶下 子宮寒冷 行經趕前 經錯後 因毒小產 久患小產 崩漏下血 小便下血 永不生產 腰腿肚痛 閉經不見 以上各症 百貼百效 不可自誤

貼男子各病神效列下

腰腿疼痛 肚痛寒積 半身不遂 手足麻木 肚內寒積 膨悶脹飽 各種瘡症 多年漏瘡 貼之大可效

總售處哈爾濱道外正陽十四道街 老福春堂藥店

無處購買將欵滙哈爾濱本堂無悞照寄

金剛藥片

爲補品之巨擘 本堂遷移大紀念 買一盒送一盒 買半打送半打 在各省城鎮擴充銷路起見大贈送四十天勿失良機

主治 先天不足房事過度手淫滑精精乏不久 早洩陰萎小傷不舉房事不久 見色早洩老年精衰中年多傷精神困倦 頭暈眼花耳鳴心跳氣急夜不安寐 腎部腰疼腿軟四肢無力形容枯 所傷戒煙身弱各症不論新久服之即效

服法 每日早晚各服二片若有房事前服四片

特效 四時皆宜男女老幼均可服用非補血補精安神身體健壯

定價 藥品也(定價)大盒二元四角小盒一元二角 每大盒五十片二元四角 每小盒二十片一元二角 每打二十四元十二元

本堂所製原名老人人樂仙膏改爲老劉氏樂仙膏諸君注意劉氏爲記本堂主人劉步灝謹啓

遷移大紀念由九月初九日起贈品減價四十天止

代理處

遼寧軍署街口大吉祥 小北關電車路東北藥房 仝鍾樓南大成藥房 仝鍾樓南歐美藥房 仝鼓樓南永年西 仝歐美藥房 洮南中華藥局 仝善合堂 仝永茂元 遼□大來當 千金寨信仁堂 江省泰安鎮華西藥房 海龍復興久

大連華南藥房 安東大生東 金州志義成 普蘭店康德記 四平街原生東 郭家店東升合 公主嶺三合公 長春中西藥房 同天寶堂 同泰和藥房 同德和義 同廷藥房 同長生藥房 吉林泰華西 同中西藥房 長春興華藥房 吉林文生堂 同東升達 江省德泰盛

江省中西藥房 江省泰華西 黑河大同西 張家灣華西藥房 雙城華昌藥房 仝福厚藥房 張家灣文升東 穆稜福聚東 克山德泰和 仝德興祥 安達吉盛隆 佳木斯萬興九 仝盛發和 仝德慶宏 富錦大德堂 仝德慶魁 依蘭和發禎 仝德盛長

通河德和增 海拉爾宏順堂 海倫久遠長 仝久遠長 仝興記藥房 仝復泰書局 興農鎮合順成 仝仁和盛 綏稜萬順祥 仝仁合隆 綏化錦和隆 仝和藥房 仝同發順 仝德衡恒 呼蘭德慶長 拜泉順盛福 甜草崗福和祥 向陽山同泰和 五常德全公

扶餘慶昌福 慶城魁發東 三岔河同慶興 寧安世育棧 仝東福生堂 寧安大興宏 勃利世慶宏 雙城次東醫院 寧安樂同興長 昂昂溪榮發厚

遼寧 總代理處 鐘樓南 大成藥房

劉氏金丹聖藥

專門一種 吐血代血 風火咳嗽 業已世我國馳名 身體虛弱 普治老少 服此聖藥 咳嗽痰喘 除根不犯 五癆七傷 傷力吐痰

請君快服

劉氏金丹立能止嗽

定價每付大洋一角一盒一元

哈爾濱道外正陽十四道街 老福春堂總售處

與花齊輝之上品 高尚化粧美乃爲

雙美人牌面粉

每增顏面之美此爲双美人牌面粉之高尚化粧美

爲高尚化粧添如花之健康色双美人牌頰紅

双美人牌

頰紅本店謹製

大石橋營口間 營口大石橋間 大連金州東門 四洮 長吉 奉安 北寧 東省

包戒鴉片 負責斷隱

本院新到德國最新發明之戒煙藥針此藥專在靜脈注射並無絲毫之痛苦與普通戒煙藥者大不相同自從運華以來盛行於南洋群島並上海南京各處而天津北平各大醫院及各拒毒會無不採用功效非常迅速靈驗益世無比業經若干人之試驗全無半點流弊況在戒時對於飲食睡臥日間作事等等均以照常並不悮事此藥之特長一經入體之後即與血液混合將血液中積聚多年之老煙毒皆由大小便排出體外故戒除之後永遠不想再吸如勉強吸必然頭痛嘔吐此藥之靈驗可稱爲世界之第一非筆所能盡述也有志戒煙者此係最好機會無論年深日久之烟癮或經多次之戒而未達到目的者可速來此一試本院相負全責必得其根本除戒也戒除之日期癮輕者一星期重者兩星期最年久者不過三星期各界諸君如欲脫離黑籍而享康健之福者請速來院接洽苦海無邊回頭是岸茲爲普救同胞起見特將藥價減收半價以三星期爲限患者注意勿失良機也如外埠來此不便者本院尚備有一種內服戒煙藥功効於藥針相同無論郵寄携帶均甚便利藥費又特別低廉也每日量二元

滿州醫院戒煙科啓

總院設奉天小西關大街上頭路南
分院設哈爾濱道外正陽八道街口

人造乳是下奶最有效…效…驗的葯

各埠葯房均有經售

(1)

定價
每瓶現大洋壹圓
每打現大洋拾圓

監製發 遼寧永年西藥房

天然清補丸

內務部衛生試驗所化驗立案

此藥本爲清補品。兼有解除鴉片癮癖之特效。已經內務部化驗證明無毒質性和平。不寒不燥不吐不瀉。乃解癮最妙之藥品。每日服藥二次照常吸烟身爽多食。毫無痛苦。不誤工作。服首次大便黑色。或小便黃色稠下。且吸煙不美自不欲吸。腹中煙積日少癮亦日減。數日積淨。不想再吸。癮不發時。藥即停服。非頂藥。煙斷而藥癮上也。小癮三盒。七日斷淨。大癮六盒。半月斷淨。如藥無效。原盒管退。每盒二百〇七粒。大洋一元。半打五元五。一打十元。郵費一盒至一打二角。均備詳細說明書函索即寄

理經丸 理經球

婦女保身要品

痧瘋至於強經腹痛赤白帶下至期不來過期不止自汗盜汗氣短陰虛胸悶腹脹乾血癆症子宮寒冷久不受胎及胎前產後一切婦女百病皆可立見奇效輕者一盒重者三盒保好若服理經丸或單帶理經球見效神速兩樣並用其效更快如久服理經丸有病治病無病亦可健體望一索得男之念者何不一試乎

理經丸 每盒廿付現洋一元 內服藥 如數月經血不來
理經球 每盒三粒現洋一元 外帶藥 外帶理經球內服理經丸無毫無痛苦三日見效十日

天津東黃緯路首 閻氏製藥所

總批發

駐遼經理處 城內鼓樓南 志雲翔

哈爾濱道外正陽街西頭 南滿站 營口大平康里 聚義棧內 順成寓 吉林哈綏路馬橋河新泰藥室 長春頭道溝合興公司

金剛藥片

主治 先天不足房事過度手淫滑精之嗣陰萎短小陽痿不堅房事不久見色早洩老年精衰中年斷傷精神困倦頭暈眼花耳鳴心跳氣急夜不安寢 凡因腎部所傷腰疼腿軟四肢無力形容枯瘦戒烟體弱各症新久保効

特效 常服保腎安神身體健壯房事快美補血生精藥性平和四時皆宜老幼男女均可服用非市井春品也

服法 每日早晚飯前服二片若有房事一小時前服四片白水送下

定價 大洋每大盒五十片 小盒廿片大洋一元四角 大盒半打十二元 小盒半打六元

本堂因擴充營業酬謝主顧大贈送四十天買一盒送一盒勿失良機

哈爾濱道外正陽十四道街老福春堂總售處外埠函購不加郵費

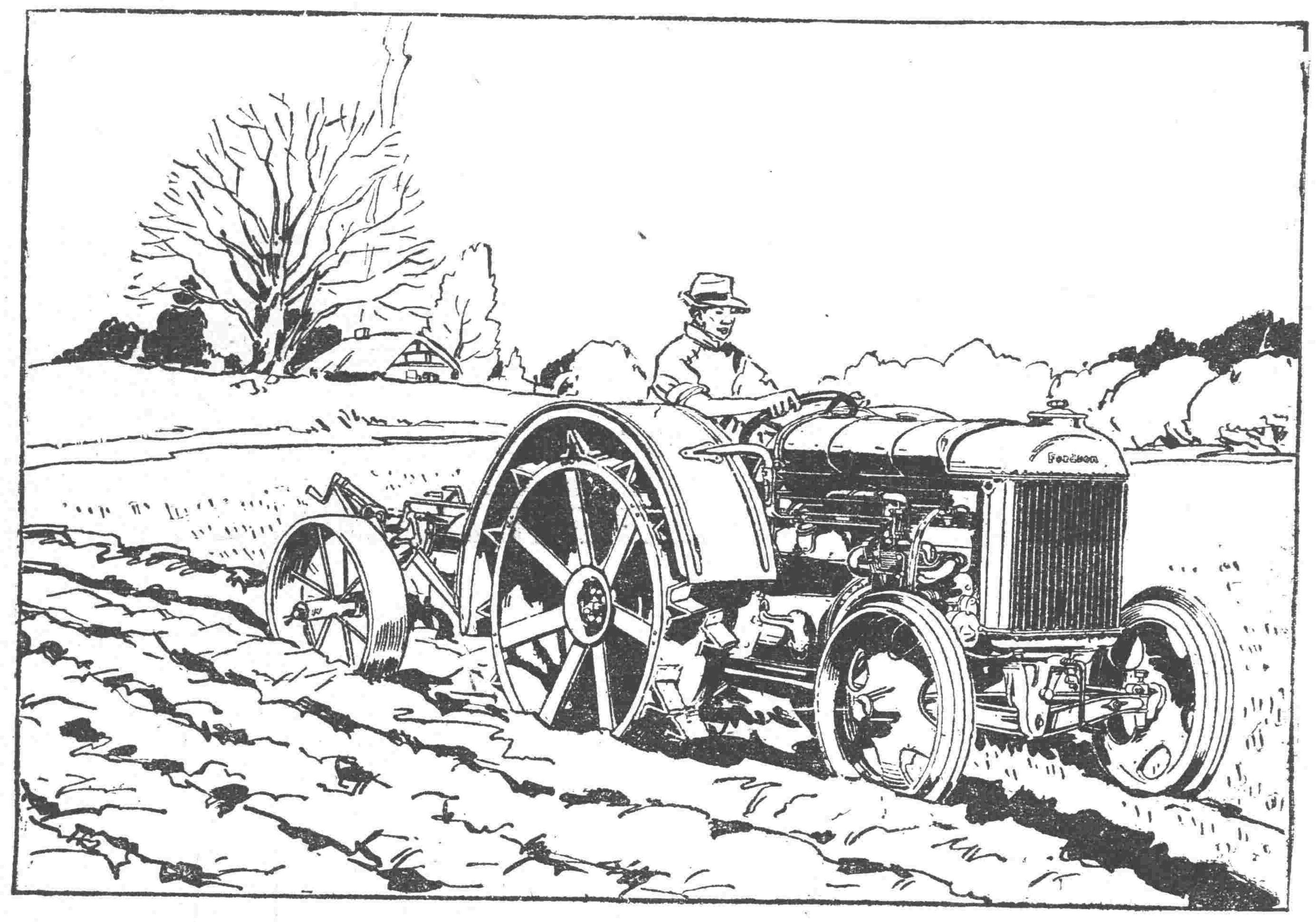

應用

福特生曳動機

工作易而費用省

試以耕地爲例。當夫泥土不黏不燥，最宜耕種之忙迫時節。君如用福特生農業用之曳動機。必可極盡利用之能事。

福特生曳動機。又可應用於其他無數工作。使其特別迅速。開工完工，適如其時。爲君所滿贊。

動力極大，爲君所能信賴。爲福特生曳動機之第一特色。引擎汽缸有四。在每分鐘旋轉一千一百次之時。可發生拖動二輪皮帶之三十四馬力。每一小時可耕雙底十四吋闊之犂而耕完長三英里又八分之一之田畝。福特生曳動機之又一特色。爲發火系之應用高度磁電機。其上裝有推動桿開車之聯合機。此種改良，可使開車發動時輕易不少。並可使拐軸繞動之時，毫無反衝之危險。其又一特色。則爲新式前輪加重。故機身前端之重量，亦因而加大。餘如散熱系之新式旋轉抽水器、新式上油法。曲管濾油隔板改大。空氣清除器特別放大，可供全日駛行之用，重新設計之傳力機，改良汽油化汽機。熱點入油管、十六片傳力機車制。防泥翅甚厚，鋼製駕駛盤護以硬橡皮，消震圈形前彈簧。拐軸設通風裝置等。種種特色。不勝枚舉。改良福特生曳動機，可適一切農事上之用。凡赴福特生經理處。無不樂於予君以一度之試行也。

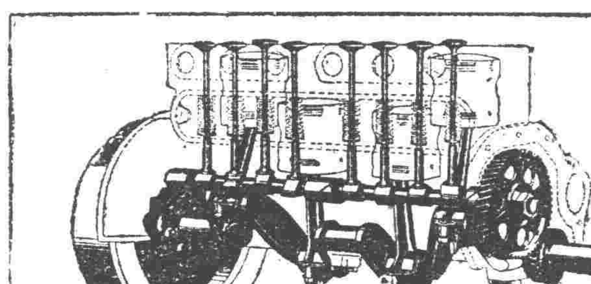

福特生曳動機，引擎全部結構堅穀，活塞及接桿，皆經稱量適合，配成對，故機身重量十分平衡。

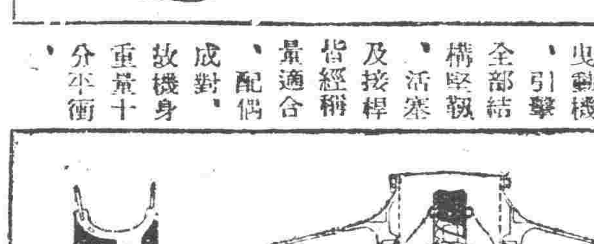

後輪軸加工設計，可以拖曳巨大之重量，全部裝置大軸珠，耐用經久，磨擦減少。

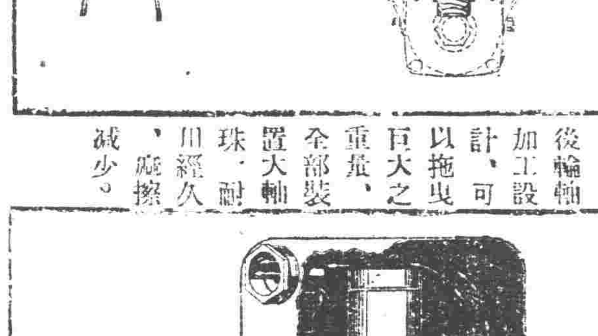

空氣清除器之容水，從七『瓜特』增爲十七『瓜特』，運用時更爲滿意，加水亦不致頻繁。

遼寧經理處盛長公司新記
(地址)千代田通二十九番地
上海福特汽車公司啓

萬年聲

專賣各種唱機風琴花色繁多
精工修理話匣風琴

遼寧城內中街

破天荒大著作

最近三十年之中國

預約 展期十五天

本書分政治文學教育外交軍事社會財政經濟交通學術等十種是海內名家分工選述的極有系統又極翔實的十册史書在現社會上可說空前的鉅著。自將前五種發售預約以來，訂購者極爲踴躍，迄乎政治史與文學史相繼與世相見，除備受讀者讚譽外，訂購者尤見增加，致初版三千册皆已售罄。(現正趕印再版)誠恐遼道各省，郵傳未便學者有向隅之憾，特收預約展期半月以供同好。

最近三十年中國政治史 李劍農著 定價三元三角郵費一角三分半
最近三十年中國文學史 陳炳堃著 定價一元五角郵費一角一分
最近三十年中國教育史 陳翊林著 定價二元二角郵費一角一分
最近三十年中國外交史 劉彥著 定價一元郵費一角一分
最近三十年中國軍事史 文公直著 定價四元五角郵費一角三分半

預約辦法

一、預約展期誠匯十二月一日起到十五日止
二、分購各書照定價對折五隨合購除照定價對折外贈送中山出世後中國六十年大事記一册定價二元
三、已出書期政治史文學史教育史皆已出書外交史十二月十五號軍事史十二月卅號

總發行所 上海白克路北河路十六號 太平洋書店
總售處 遼寧鼓樓北 新中國書店

神皋雜俎

歡迎投稿

小說

短篇小說 屈原（七）（小天）

變駕官入了宮門。走到待漏院東側小閣的前面。從窗口向裡一望。只見屈原坐在椅上。靜悄悄一心一意的翻閱緗本古書。如同他徜徉自適。不知道今天懷王還有出宮觀兵的這一番盛事。即時便向屈原問道。『左徒。今日聖上觀兵。各重要大臣。無一不往。甚至魏國的美女。却穿上了宮內的新衣。坐着兩馬的輕車隨行。並且一個亡命的陳軫。也居然加入其中。坐於大臣車內。何以你單單的一個人在這裡讀書？』

屈原在裡面說道。『觀兵的盛事。我豈是不知？不過聖上不令我往。留在宮廷。我焉敢擅自登車？』

變駕官說道。『當聖上要起鑾的時候。我曾問向聖上。何以不待你老。聖上說道。他去與不去。都不要緊。』

屈原說道。『別位同僚都說些什麼？』

變駕官說道。『別位大臣。都未說什麼。僅僅的上官靳尚。笑了一笑。』

屈原說道。『別上官臨出宮門時候。曾迫我同去。只因聖上有命。故未出宮。』

變駕官說道。『左徒你老讀的是什麼書？』

屈原說道。『我讀的是聖上先祖。昭王的蒙塵韜略。』

變駕官說道。『昭王一生。運命很苦。到臨崩時還死於軍中。聽說魯國宰相人人稱為聖人的孔丘。在陳國時候極欽佩昭王的不能失國。但最可恨的。便是伍子胥。他若是不到吳國引兵西來為父兄報仇。我們這郢京。何至被吳國大軍蹂躪。意把平王之墓掘開鞭屍三百。得虧有忠臣申包胥哭師秦廷。不然。恐怕這裡至今還得給吳軍居住。現在聖上又那能安然去觀兵呢？』

屈原說道。『那都不能歸罪伍員一家父子。只可痛是平王好色。娶了秦國的美女。又與太子建一旦仇敵不容。便釀了楚國將亡的大禍。並且少傅費無忌。也不能不說他是異常的陰險。如今宮中也有外國的美女了。我看不久也當有人該遭什麼不測。』

變駕官說道。『這等事情。無朝能免。無時能免。不過左徒是一位楚朝的賢相。博聞強記。明於治亂。那一個人不推敬尊重。當今聖上尤其是特別的依賴。想來得永久安適。輔佐國君。萬不會有什麼意外之變。時刻已經過午了。我得回到鑾駕隊裡去看一看。然後迎接聖上去了』。他一面說着一面掉頭而去。（未完）

躑躅在十字街頭（郭漲寰）

『夕陽帶着殘殺的氣象。魚肚色的灰白。籠罩了枯殘的枝杈的樹枝。墟里的晚烟。瀰漫了天空。汀洲的雁。哀唳在晚烟的空中。迴翔中。一幅很蕭颯的畫圖在眼簾前。如果再想到拜倫的秋晚那篇小說。必然的會使人有一種傷感。說不定也要想起英國桂冠詩人的秋詩。來朗誦了兩遍。乾燥的人生啊。黃沙百草中間。該有多少的英雄青塚。黃昏時候。死者們也會夢想到這種淒凉嗎？歸宿的問題。誠然是免不掉。但是神學家的聖保羅啊。你也能告述我們這種歸宿的意義嗎？』這是K先生前年秋在無聊的鄉村所感想或可說見景生情的一幕。

○　○　○

他今天的環境。因為居城的關係。或可以把這二三年前的一幕。忘了麼！但是他。在無意中。躺在牀上。却又重現在眼前。他也時常的這麼說『人們生在天地間。能作一個黃胄的子後。又同時城市不發達的場合下。也能在城內作實鄭澤。總也還是僥倖』但是不知為什麼原故。他覺得城市的感覺痛苦和險惡。實在還若比鄉間齷齪景生情的刺激來得多！他不是因經濟壓迫而不得安心求學。自殺過一次嗎？他也曾買過長眠藥水。也曾買過稀硫酸。但他有時又想。這種歸宿有意義嗎？光華燦爛的一枝花。還在要衆人欣賞底時候他如枯果乾了！至少也會博得一般人的同情。他想他也是七尺之軀。也是上帝一般看待。不會不給他吃的一個人。一時的懈倦。走在崎嶇道上。那麼也許。乾脆的就有康莊坦坦的一天。神經底刺激。終未戰勝理智的評斷。結局呢？長眠藥水啊！稀硫酸啊！儘管買來絲毫也並不用到他以先所欲用的地方去。他改變了人生觀吧！

○　○　○

這又是一個紀念日。雖然他賦性浪漫。還未曾了解紀念日是怎麼意義。可是他已經知道大街上是有些熱鬧了。他不過還未穿上上等的衣服。和未有十分的氣味。其實認識他的人。也能知道他也是不一定就會這樣倦俗！他靜了！先舉眼望四面一隊！進幾步退幾步又在一回！他於是在什字街頭便用盡了全幅的精神。去觀看人們的熙來攘往。他也似是失意了！灰淡的社會裡。令他那種悲悼！悽愴！不但此他前幾年的觸景生情。和要自殺那時的加勁。簡直他是承認人的人生。幾乎要和『阿？正傳』裡的同樣灰淡！同樣的感悲！啊！他也連連的嘆了幾聲！

李四爺的面紋。蹙起來了！看他左膀子連連的抖擻。早已知其提的籃子不能提得起了！呀！老李！你不是十年前在花花跳舞場作過很長久的跳舞嗎

你也曾被你的甜蜜心肝兒給你若大的柔情。你也曾在齊聲體育場得過了第一的蒲來耳。不是在拉拉隊加油高唱。女同學們助興的時候。你捧來一只銀盾嗎？呀！鐵漢李！我們當時給你這綽號的時候。誰不說你是個健者！而今呢？甜蜜的心肝呀！也和你相背而行。你也再不能去顯身手於…啦！因為你現在是荒沙的旅行者！哀！悽！

他雖然這麼想著。但他並未打手招。老李一用力。攪進人群中。然後再把提的籃子手拿。不一會兒便走過去了。他目送了好久。然後又躑躅在街頭。只在想着一切。他想。『假設在十字街頭的一個人。無論如何總他有一切一切。然而東來的西來的南來的北來的。各種要人立刻解決的事。馳也有令人難於解決。而以至於要受剝狼的事。這時候。我該如何的應付。我若不能應付。那麼悲痛的象徵。豈不是現在眼前嗎？生在世界。誠如李耳應環。日日的雷雨躑在十字街頭。生是不如死的！這也許就是最好的解決吧！』

當他走到宅小如舟的休息室的時候他還存著一種苦悶的象徵在腦海裡。『歸宿！』一意義！』

（作於無逢軒）

筆記

易經引義（陶明濬）

王假有家勿恤吉

正義曰。假至也。九五履正而應。處尊體巽。是以能至貴。巽接於物。王至此道。以有其家。勿恤吉者。居於尊位。而明於家道。則在下莫不化之矣。不須憂恤。而得吉也。按九五剛健中正。下應六二柔順中正。以此道假之於有家。則一家之內。未有不率其教者。刑于之化。端在於此。五假者。五以此道感格之也。假者。乃感格之意。五者在昔日有天下者也。既有天下。必從而治之。治之之道。先從一家起。王假有家。乃求治之本也。王者心端身誠。行事正當。一家之人。為其感格。人人矜奮。以孝弟忠信自勵焉。則一家之人。以王者之心為心。以王者之法為法。則此一家。先為王者所有也。既有此一家。推而廣之。乃可以有一國。又推而廣之。乃可以有天下。篤近而舉遠。其為道也順。其為行也易。家人之卦。不止為庶人有家者而言。即從前專制時代。有天下者。亦無不然。一家之不能有。一家之不能保。必至眾叛親離。安得勿恤哉。恐懼之交有所不能吉也。按治家之道。共有二端。一曰嚴。使人無敢不敬服之謂也。一曰慈。使人無有不親愛者也。上者以其分而言。下者以其性而言。今王假之有家。則以情而言。非感格以至誠。則人焉能愛。可恤之事。殆已多矣。古之王者。堯舜文武。未有不先假家者也。舜之父頑母嚚弟傲。而克諧以孝。父能底豫。此王假有家者也。堯之子丹朱嚚傲。不得天下。無一絲之怨。此假之所至也。文武亦未嘗不如此。後世王之能假家者。亦鮮矣。無論楚商臣之弒其父。石虎之殺其子。暴戾之人。不可為訓者。即如漢武帝英主也。而戾太子不令其終。隋文開創之主也。而不能制其妻。子無罪而被廢。卒為逆廣所弒。唐太宗貞觀之治。漢後所無有。而殺其二兄。父年未老而去位。子承乾因逆。青雀嫉妒。皆非令辟也。甚哉假家之難。

別錄

四平街粮業襍誌（義和順內高甲三）

（續）羅高繼達君

現糧交易。均係站台交貨。以金票為本幣。代客買賣。按錢取賬用百分之一。裝車經理費。每火車三元。每袋經日金一分。買賣現糧。均經紀們合。故行車須納經紀們金票一元一角。元豆規定每斗日秤三十八斤。米高粮二十八斤半。稗粮三十八斤。小米四十三斤。蕎麥二十六斤。小麻子二十八斤。小豆四十二斤。青豆四十三斤。日方設有信託公司。經月半期之高粮大豆。及每月十三日二十七日之兩期金票。均係大洋票建。糧豆以一火車為單位。每車一百三十石。分作上下半三格。以平格為標準。大豆每上下格找價每斗大洋一分半。高粮一分。大豆以按年所產之大路為平格。高粮以當地產之標子為標準。至期來時。由評判員評判之。代理客方買賣期糧豆。按錢取賬用各百分之〇五。手數料每車大洋二元。實行收交者。取收交佣百分之一。期金票以一千元為單位。按錢取賬佣百分之〇二。手數料每千元四角。實行收交者。加取收交佣百分之〇一。當奉票時代。官銀號居奇之際。正期市猖狂之時。迨奉票失勢。凡出沒期市之冊者。大都受痛切之打擊。所以年來一般人之對於期事。假一經其趣為生利。常業之原持方針。其所以倚來堅絕者。不過藉以肆其剩余事宜。故期市之陷於冷落之鄉者。誠意中事。此種現象。自然觀之。似為我平街之憂。細一思之。適為我平街之福。蓋期市潮。漲落必微。漲落微。則投企小。投企小。則一般人之依倚心。不待而悔。由此可消出商業之真面目。當茲各埠衰頹。平街之所以能保持。故有之地位。而未為他埠之望風而靡者。正賴此耳。

造運輸一項。有日本經營之國際運輸會社分社。以該與交通當局。多互惠條約。且手續敏捷。在在分設。遂無第二者置喙之地。本年來金貨銀賤。金票本位之南滿鐵道。營業無形提高。凡通其他路之農產。已大都就各該路輪送出口。由平運赴大連。該類每三十噸車價金三百五十九元七角。至營口二百九十三元七角。本年北寧路改用新。且運營口與四洮聯絡減價。每三十噸車大洋三百九十元零一角。且新規定一有不負責手續。較不負責者加費百分之十。旋行後。凡四平街以北運赴營口之糧。大多數由彼輪轉。實為交通界之一大曙光。受此所激。遂與國際運輸會社訂約。亦相當酌減。由平至營為大洋四百五十元。以與北寧爭持。北寧今次之舉。將外溢之利權。能否挽回。與夫挽至如何程度。吾人不得而知。然苟知其是以昭示外人。於華商尚有人在。於國體上增光實不少耳。

銀行。日方有朝鮮。正隆。華方有官銀號。邊業。交通。名稱雖一。目的則二。日方之設銀行也。非徒為銀行已身謀利益。且負維持金融活潑地位之重大使命。固不可與彼交爭利。不務他之銀行。一概而也。惟年來金票奇漲。日本銀行雖竭力出貨。而華商多不敢染指。中國銀行。又不是務。故路地方金融。於奇緊。百業之條。市面之凋敝。此實有所及焉。一般實為充裕之大商。均能自維其業務。至于本市金融猶借助生者。皆為現在所不容謂得力支持。而前途危險。吾所不遠。兔死狐悲。吾人亦未身受。亦不免大為惻然。

甲也不才。濫竽商界。已垂歇。於交際素既不長。於經濟又乏知識。惟見其孜孜錢達徵來於前。謹本雖負一域之旨。所感之學。擇大者略錄梗概。藉以應諸於後。但是因此得式商店之下。本不齒所以今日商業之前謂。僅學大植子以充塞以為等將來之憂。閒甲閒遊。謹實九暗首首所敷行也已。

十九。十二。一。

閒話

下野的生活（一）（裕懷）

論下野的。何止閻馮。年年因政局變幻。就論頭二等的軍官政客。由政治舞臺上退下來的。總不知多少位。有的搭一木鋒經。大念其阿彌陀佛。有的在道院閉門靜坐。且日日的修行了道。有的抱一種知足念頭。既有高樓。又有美姿。宦囊也本來充足。那當寓翁。有銀子。見日路。開闢邪物來臨登歡慶陵味。是隔門遊廬。于流世入花特花。有的更借以所有。遊歷海外。說良心話。但生逢這宗亂世。這宗年月。這樣人心。果真有金子現洋。存到銀行裏。月月是六釐七釐。簽了字就提款。又有著嬌妻美妾。佳兒少女。隨意往各處走走。心裏意裡。無思無慮。對人也無爭無競。無煩無惱。盡日是恍兮惚兮。若癡若愚。與古之老子莊子。神默契。隨意的逍遙遊。果真如是。也不枉爭名奪利辛苦了一大場。

再要熱中。或想等捲土重來。英雄再起。如孫傳芳齊燮元等一般人。實在是不解脫。沒意味。最好不過。如徐東海之閉門寫字。段合肥之焚香下棋。不然就談玄論道。如過了赤松子。信基督者。即可把誡條看一看由此就頂禮洗心。從打出伊及記起。把基督的新舊約重看一看。再令人繙一繙。英文的原本。德法的譯本。別等著最後裁判。自己就發心悔改了。世惟庸人。方纔自擾。本來這個浮世界。政治舞臺。就有如電影一般。演戲一樣。紅樓夢說的烘烘你方唱罷我登場。沒什麼新鮮奇特。

雜錄

讀書之我見（白維勤）

世界之中。惟人惟貴。而能作一個文學高尚之人。又為人中之貴。可見文學是一般人全所欲得的。但是有限於環境。有限於天資。所以欲得一文學家之名號。實在是很不容易的。即或環境佳好。天資聰穎。也因讀書不得旨的緣故。仍然達不到高尚目的。鄙人此篇。不在敢說來指導大家。不過說書所得。聊貢之於諸同好而已。讀書之法。所最貴者。惟在乎味。味者細細咀嚼之也。大凡一種書。須要先知其著書之目的果於何在。然後再將其書中所日細心味之。篩篩要迴照其著書人本來目的如此便可以知當時著作人用心之微處。我國文學。最大而又最高尚者。莫過于左氏一書。大凡讀左書之人。大多數全留意其用字之老道句之鍊。卻不會細細咀嚼其寫神寫景。細膩宛曲處。例如陳伯克段於鄢章。其寫莊公君臣問答之語氣。莊公之奸險。諸臣之告諫。使人于千百載後。完全可以一望而知。這雖是左氏文章妙處。但也是本着春秋誅心之意。所以大凡作一篇好文章。立旨須高。假使左氏而無春秋以為之經。恐怕憑空也難不出這千古不刊之論來。再以讀各家文論起來。也是如此。古人八家之中。以韓蘇為最。論二公之文。謂之為韓潮蘇海。乃氣至如潮海。豈是尋章摘句着意作出來的。全由於其所具者宏。所以發之於言。自然雄厚廣大。所以我們無論讀何人之文。全可以曉得其人為何種的性質。並且從何處所脫胎。假使眼光到這種地步。那麼學識的進步。自不難蒸蒸日上了。

所以欲作氣魄高尚之文。須得多看有益身心及傳記諸書。一以陶鎔心性。一以充裕胸中。然後再將己心目中。所最傾慕之文。時時讀過。以滌蕩其雜念。久之心中自然開朗。到執筆時。自下筆千言。而無生澀之弊。不但如此。即己之德業。亦與之而俱積。豈不兩收其益嗎。孟子教人養氣。而韓子由以養氣為文之基。其旨亦不過此。此不過就文體論。在語體也是如此。我國古時。語體記書。膾炙人口的。就得算六才子了。但其書之妙處。亦不過是情景寫得逼真。水滸中梁山各人的心性。寫得各自不同。能使人聞其語。便知其為誰。這豈不算天地妙文嗎。但文筆至於臻此。卻非有極高超之舊學。恐不致如此。予自研悟此道以來。即用此法讀去。頗覺有悟。又以陷身社會。無暇攻書。以致中道而廢。殊使所志。所謂東海。良堪浩歎。然則現在學校攻書中之一般學子。可不勉旃。

文苑

襍謎漫錄（李文波投）

夜隱（四子一）明則動。
自備（藥名一）防己。
未坐（四子一）在下位。
內欠（禮記一）麥不在。
莖合（古人一）『諸葛』陽浩。
路側（雜書名一）無名之尸。
怡獨（字一）猥。
女信（書名一）婦人書簡。
四維（藥名一）『捲簾』羅合。
九號（字一）晴。
丹陽（縣名一）紅日。
狗窩（字一）『捲簾』吳。
六品（字一）杏。
發明（雜書一）殘夜。
草帽（單字縣一）夏冠。
僕兒（字一）孥。
蜀安（安龍站一）『捲簾』蜀川。
一二（縣一）『捲簾』三合。
午辰（縣一）馬龍。
愈章（古人一）韓文。
裕國（古人一）劉邦。
燕語（字一）諒。
逆子（訃聞語一）不孝男。
董爺（縣名一）晉通。
吳軍（古人一）蘇武。

小說

巖窟島伯爵 第四十二章（四七）

法國大仲馬原作　儒丐穆辰公意譯

伯爵見說、眉頭一展、計上心來、忙道。怎麼。你也想到外面旅行。這倒巧的很、今天晌上、我正想到海邊的別莊去、我近來在諾曼海濱置了一所別莊、倒還清雅、那里還有一艘快艇、阿伯爾道、既這樣時、請伯爵攜了我去、伯爵道、你家去、與你父母說知、自要你父母許你去、我很願陪你走走、阿伯爾道、我父母自然是樂意的、我就此回家、禀明了父母、便到伯爵這里來、當下他便匆匆回家去了、伯爵在海濱購置別莊的事、在前面已然表過了、他這別莊、並不是為遊覽纔購置的、請看他每隔三十里地、便安頓了一匹驛馬、完全是為備非常、因為他到巴黎來施行他那復仇大計、不亞置身龍潭虎穴、無論勝負如何、逃路是不能不辦的、閒話休提、單說伯爵、把阿伯爾送走之後。便乘這機會、到了樓上、告訴使女說、我要與郡主說話你們去知會一聲、不一時、海蝶郡主把伯爵請了進去、他二人今日所談的事、不比泛常、乃是雙方復仇大計、不過他二人談話時、很守秘密、非到事實發生、不便明言。不過他二人談這策略時、都表示着一種決心奮鬥之狀、以為這樣時、必成大功、所以不但海蝶郡主、於眉宇之間、露出一種歡喜滿足之色、便是伯爵、慘澹經營了這多年、時至今日、纔得見諸實行、所以也覺心舒意暢、當下他二人計議停妥、伯爵便下樓來了、不一會、阿伯爾也來了、向伯爵說、我的母親 見我要和伯爵到海岸上、十分歡悅、所以趕快的叫我來了伯爵道、既這樣 你我收拾收拾就走、於是、外面備車、二人共乘、一直向諾曼海岸去了、

阿伯爾本來是個意氣少年 自從他父親的罪蹟 被記者柏香查實之後、他益發心煩意亂了、雖然那本調查記 已由柏香見惠、當面焚毀、不過這種行事、能欺瞞別人、而不能欺瞞自己的良心、所以他不願再在巴黎繁華社會裡露面、打算到個清靜所在、默思這事的前因後果、以爲對待之計、所以見伯爵要到海濱去、他也就立意跟了去、那里知道、他前腳走後、這賣國奴問題、在巴黎又復大熾起來、（未完）

瀋陽電影院　四經路　七緯路

十二月七八日（星期日至星期一）開演

時髦大明星威廉海斯新及克羅複女郎合演佳片

野球王大顯神通

風光明媚。青春男女。郊遊作樂。樂趣叢生。雜以野球王運動之精神。老經理滑稽之表演。殊令人消寒解悶逸興遄飛。威廉海斯之球術。神乎其神。而其驚人之術。悉更有在球術之上者。悉於此片表其所長。似傻非傻。而有時不得不傻。專精一藝而無求不得。信乎可以與。可以觀。

下期開演　忠孝俠義驚險片　兒女英雄　不日開演　野獸世界

琴書影片公司附設之一

胡蝶大戲院

鼓樓南千石橋同胡同慶豐舊址

由國曆十二月四日起連映五天

上海明星影片公司最新出品

勇敢武俠偉大佳片

本期准映　劍峰寨

每逢星期早晚兩場　軍人學生一律半價

主演　周鶯鶯　任潮軍　新裝暖氣　院內暖溫

下期預告　上海明星影片公司出品　第六七八九十集　火燒紅蓮寺

字號最老信用最著的鐘表行

首創第一家

老亨大利

鐘表眼鏡好而且廉　水晶茶晶管保來回　聘有最超等技師修理鐘表眼鏡話匣

遼寧城內鐘樓南道西

價值　上海韓奇逢大醫士之黑雞白鳳丸行銷全國遠近馳名到處歡迎有口皆碑功效偉大非一般普通婦科的藥可比

特長　黑雞白鳳丸是上海韓奇逢大醫士用化學配製的藥粒小而收效大、外掛蠟衣容易吞服、不傷害丸子腐敗藥所難吃、故而特長也

區別　真正的上海韓奇逢大醫士黑雞白鳳丸、係長方黑匾盒、前面有黑雞白鳳之商標、國民政府工商部註冊韓奇逢藥房無限公司字樣後面有韓奇逢之像最好向就近分公司購買萬無差錯

黑雞白鳳丸主治功效經血不調、赶前錯後、經行腹痛、發燒心跳、白帶過多、久不生育、子宮寒冷、腰腿筋骨痛、或久患小產腹內有塊病者、頭迷四肢無力者、胸膈膨悶飲食少進、夜不安眠、睡多惡夢者、行經血色不正、或紫黑成塊及淡紅者、氣虛虧血咳嗽痰喘、時愈時犯如同邪病因生氣或房事所傷以致崩漏者、結婚數年、從未生育午後發燒者凡患經血各病服之、効力絕大、萬試萬靈、雖老婦服亦能生子百發百中、可謂婦女第一聖藥、心跳或年久之白帶久不效育子者寒冷遠服此藥百發百中有立桿見影之功以湯潑雪之勢

服一試便知勁力　定價每打五十元每盒五圓　吉黑區每盒哈洋六元　每打六十元　外埠購買直接向各分公司可也

總發行上海四馬路中和里韓奇逢藥房無限公司
分發行天津法界信昌里十三號韓奇逢藥房無限公司
哈爾濱道外萬國車票房隔壁韓奇逢藥房無限公司
遼寧大西邊門外三經路東邊

韓奇逢藥房無限公司分行

分銷處遼寧小西關祠堂對過大生藥房

廣告

聖劑　功用大　慶球大藥房出售　有行　海藥房

夫婦感德

安東市立小學教員武鐵橋先生來函云啟者敝人夫婦結婚已有數載內子從未生育推其原由實因敝人早年求學過度以致染成腰酸腿軟腎虧早泄之病內子亦患月期不准宮冷白帶之病故雖結婚數年亦無孕育之兆。方愁思間茲由友人介紹云貴藥房之育腎寶健身補虛極有効驗並云貴藥房之婦科三寶紅緞子仙膏調經養血丸帶藥暖宮丹對婦女經血病効力更為偉大囑敝夫婦購用必生奇效敝人亦思一試因即購得照法服用旬日以後敝人之病業已痊可內子之病亦大見輕減近日間內子吞酸善嘔經醫診視斷為已妊娠二月之兆敝夫婦因大喜過望感念貴藥實屬無既云云

補腎聖藥 育腎寶

人之生也○未有斯身先有此腎腎也者乃先天之源○五臟之本○主於藏精是為作強之官○故腎氣充足則身體強健○若青年早婚老年虛弱○為情慾所累或○手淫或房勞思慮過度○則腎經衰弱○以致夢遺滑精陽萎不舉○交合不歡臨房畏縮精關不固交不耐久等症生焉○果不藉藥力療養補救○則後患何堪本行有鑒及此特製育腎寶聖藥○專醫腎病此藥能滋陰補腎壯志安神開胃健脾却病養身○凡男子陽關不固交不耐久等病○服後精神倍增陽道雄健此藥性質和平○四季可服○絕無發熱上火之弊屢蒙歐美各醫學博士推獎贊許○認為補腎之第一良藥○又經北京內務部化驗立案○育腎寶品名備案專用以防假冒○無病常服能令精神充足飲食加增滋潤肌膚○美容顏壯筋骨○補真陰堅陽道○添精益髓種子廣嗣○永保健康終身無腎虧陽萎之慮凡由腎虧後所得各症○服此藥均有特效○服一盒有一盒之效服一打有一打之能却病延年○堪稱第一無二之聖藥也○非普通市售之興奮宣淫遺患諸藥可比○幸祈注意

(定價)每盒一元二角每打十二元

婦女救星 婦科三寶

紅緞子仙膏 調經養血丸 帶藥暖宮丹

以上婦科三寶係金勃先大醫生家傳秘方經驗數世活人無算紅緞仙膏專貼婦女經脈不調月經提前錯後赤白帶下淋漓崩漏經行腹痛色氣不正腰背酸痛子宮寒冷下部抽痛久不孕育屢患小產經閉經枯乾血勞症面黃肌瘦少食無眠午後發燒肺勞咳嗽心跳心忙無論如何難治之症或經多醫不效者將仙膏貼肚臍一張百病俱消無病常貼此膏舒筋活血追風散寒種子調經可登壽域誠聖藥也內服調經養血丸善治氣血虛弱腹中癥瘕痞塊肚腹疼痛四肢倦怠骨蒸發熱氣短咳嗽以及婦女百病無不藥到病除大有起死回生之効凡婦女患病無論輕重早有新得如能外貼紅緞子仙膏內服調精養血丸則百病若失氣血充足身體康健可得家庭中樂趣也紅緞子仙膏定價大貼現大洋四元中貼兩元加料每貼六元調經養血丸一料現洋四元

良藥 本藥房為濟世活人起見紅緞子仙膏均照定價減半即加料每貼三元大貼者二元中貼者一元另送帶藥一付

東三省總發行所哈爾濱 金勃先藥房

各處代理處列下

遼寧大成藥房 遼寧震泰新館 遼日站恒德堂 安東德順成 大連華泰藥房 大連德記全堂 公主嶺三合公 四平街天德堂 開原德祥厚 開原大同源廣 遼寧生藥房 公主嶺義順隆 遼陽義和堂 千金寨德泰興 千金寨崇盛泰 千金寨信仁堂 木溪春興堂 鳳城大德堂

洮南和發順 洮南善和堂 洮南德慶仁 洮南永茂元 遼源德泰順 通遼大來當 吉林鎮東升逵 吉林生藥房 吉林文生堂 長春中西藥房 長春長生藥房 營口洪春堂 營口中西藥房 黑山會增盛 黑山裕和堂 法庫永盛德 新立屯德慶昌 錦縣同盛居

江省德泰盛 江省育生堂 江省中西藥房 双城世昌增 海倫久逢長 德惠萬增慶 海倫錦和長 海倫錦和盛 綏化錦和隆 遼中慶昌隆 拜泉興盛福 拜泉世一堂 拜泉錦和盛 呼蘭德興恒 克山德興祥 訥河德泰興 訥河育升慶 昂昂溪錦和盛

●總發行哈爾濱十五道街金勃先藥房啓
●外埠函購將款由郵滙下原班回件不悞郵票代價亦可

人無笑臉莫開店

「人無笑臉莫開店」。此商場交易中之一大祕訣也。設或因腎經虛虧，血液不潔。勢必愁眉苦臉。令人一見生厭。一人如此。滿座為之不歡。而全店營業亦大受影響矣。

須知腎為澄清血液之所。腎不強，則血不潔。血不潔，則背痛，腰痛，骨痛相繼而至。根本治療。惟有從補腎下手。正告。諸君。速服第威德補腎丸。此乃唯一補腎聖藥。各大藥房均有出售。

第威德補腎丸

京遼直達客車時刻距離票價簡表

奉鐵道部令津浦北寧兩路聯合開行南京遼寧間直達客車定於十一月廿四日起實行每逢星期一四由浦口開五由瀋陽開附掛各等客車飯車及臥車中途無換車之煩特此廣告

北寧津浦鐵路管理局啓

第一次(即津浦第二〇二次)

站名	距離 公里	票價 頭等	票價 二等	票價 三等	第一次(即津浦第二〇二次)
浦口					開下午七點
徐州府	341	17•40	11•60	5•80	到上午六點一十五分 開上午六點四十五分
濟南府	658	33•60	22•40	11•20	到下午六點十分 開下午六點四十分
天津總站	1010	51•60	34•40	17•20	到上午七點 開上午七點廿分
天津東站	1014	51•75	34•50	17•25	到上午七點卅分 開上午九點
塘沽	1058	53•85	35•90	17•95	到上午十點〇八分 開上午十點十一分
唐山	1144	57•75	38•50	19•25	到上午十一點五八分 開上午十二點十五分
山海關	1297	64•50	43•00	21•50	到下午四點十二分 開下午四點卅分
錦縣	1480	72•90	48•60	24•30	到下午九點廿八分 開下午九點四十五分
溝幫子	1544	75•75	50•50	25•25	到下午十一點廿二分 開下午十一點卅五分
大虎山	1587	77•55	51•70	25•85	到上午〇點四十分 開上午〇點四十九分
皇姑屯	1714	83•40	55•60	27•80	到上午四點十三分 開上午四點廿五分
瀋陽城	1718	83•40	55•60	27•80	到上午四點三十五分 開上午四點五十分
南滿站	1714	83•40	55•60	27•80	到上午五點

第二次(即津浦第二〇一次)

站名	距離 公里	票價 頭等	票價 二等	票價 三等	第二次(即津浦第二〇一次)
瀋陽城					開上午〇點十分
南滿站	2	•45	•30	•15	到上午〇點二十分 開上午〇點四十分
皇姑屯	11	•60	•40	•20	到上午〇點五十分 開上午一點
大虎山	131	5•85	3•90	1•95	到上午五點〇五分 開上午五點二十分
溝幫子	174	7•80	5•20	2•60	到上午六點三十三分 開上午六點三十八分
錦縣	238	10•80	7•20	3•60	到上午八點 開上午八點十分
山海關	421	18•90	12•60	6•30	到下午一點〇二分 開下午一點二十分
唐山	5741	25•80	17•20	8•60	到下午四點五十八分 開下午五點十分
塘沽	660	29•70	19•80	9•90	到下午六點五十八分 開下午七點〇三分
天津東站	704	31•65	21•10	10•55	到下午七點五十五分 開下午九點三十分
天津總站	708	31•65	21•10	10•55	到下午九點四十分 開下午十點
濟南府	1061	49•95	33•30	16•65	到上午十點〇五分 開上午十點卅五分
徐州府	1378	66•15	44•10	22•05	到下午十點廿分 開下午十點五十分
浦口	1718	83•40	55•60	27•80	到上午九點四十分

一• 特別快車加價費每經行一百公里或不滿一百公里頭等六角二等三角三等一角五分孩童在四歲以上十二歲以下減半核收十二歲以上照收全價 二• 由北寧路支綫各聯運站購聯運票至北寧或津浦各聯運站或由兩路幹綫各聯運站至北寧支綫各聯運站者其支綫一段得免收快車加價費

勒吐精代乳粉

小孩強壯闔家快樂而柔弱之孩往往多病使為父母者抱無窮憂慮由此觀之小兒食品優劣之選擇非特於小孩之強弱有關而一家之幸福係焉勒吐精代乳粉用最新方法製造所含各種原料其原質及成分與天然母乳無異實為最完美之代乳聖品凡愛子女者請購此粉以哺之

樣品券

奉上郵票十分請將勒吐精代乳粉一樣連同此券及育嬰指南書寄下此致
瀋陽浪速通三十九番地
英瑞煉乳公司

姓名
住址

赤玉牌葡萄酒

美味 滋養 葡萄酒

恢復病後之衰弱於營養價值恐無出赤玉葡萄酒之右者此葡萄酒業蒙十五醫學博士絕大之賞讚

四